明治卅九年十月廿日第三種郵便物認可　大同元年七月二十六日第三種郵便物認可

盛京時報

今日七大張

發行人 染谷保藏　編輯人 菊池貞二　印刷人 東光明　發行所 盛京時報社

新年獻祝

每屆年末歲初。報紙照例要有一篇善頌善禱的文字。或駢四儷六。或韻語古文。門勝爭奇。體制咸備。甚有嵌字含謎。莊諧互見。黃絹少婦。妙語橫生。誠以故年之既去。新歲之將臨。主筆政者。結束一年之筆墨債。至掉尾一篇。自不得不搖筆吟哦。出奇制勝也。而讀者多以爲照例文字。人云亦云。匪第不讀。讀亦不甚措意。於是報社主筆。以難得知音。率爾操觚者有之。將就塞責者有之。加以文章不講。斯道卑下乎凡。卷頭歲末之詞。亦遂不如厥初矣。雖然未可一概而論也。照例文字。不乏傑構。如諸書序。豈可僅以照例應酬之作而非之。不加披讀。誠不免遺珠之憾矣。報社新年卷頭一文。論其形式。固有似於例行文字。而於例中求奇。亦甚不易着筆。

歲既暮。當知年之始。送舊更新。恭喜發財之聲。洋溢乎盈耳。然而能謂其爲照例文章。拒而不聞乎。桃符在門。供器一新。接神祀祖。團拜賀正。能謂其照例點綴。廢而不行乎。姑娘買花。男兒買炮。老人笑得鐵闔。主婦促僕治饌。一家老幼。團欒大嚼。能謂其爲照例繁費。止而不行乎。蓋國者。萬民之所寄也。國泰則民安。無論時局如何。所以安民慰情。不能已也。不見歐洲已全化戰場。而羅馬教皇。慨然提議。謂所有交戰國家。宜於聖誕前後。休戰六日。使前綫兵士。得以奪家。與妻子共一日歡。同伸慶祝。咸被聖慈。各國許之。於是化殺氣爲祥和。雖爲時甚暫。而造福則無窮。於以見雖在砲火連天之際。人猶不忘新年聖誕也。

滿洲國的情形。和現在的歐洲不一樣了。自來即以發揚王道。安定民生爲最大目標。數年以來。有建設而無破壞。有進展而無阻滯。謂滿洲爲世界一大樂園。誠非過譽。然而盟邦日本。正在處理日華事變。謀達成東亞新秩序。滿洲國與日本既有金甌。成相關。急公赴難。義不容辭。自肅自戒。務勿靡費。亦情之不能自已者。然而繁文褥禮可除也。虛靡金錢可省也。至於祝禱國家。陶溶風教。爲人情所不能自已者。不但爲國法所不禁。亦一國文化之所攸關。豈可任情抨擊。直曰無謂乎。人在悲哀。惟祝可以啓其希望。人在喜樂。惟祝可以[illegible]其驕盈。祝之意大哉。一國失祝。一家失祝。則運衰。祝頌以時爲祭。則人神與鬼。皆得其所。而政教行焉。故吾謂〃萬歲〃與〃恭喜〃之聲。天之聲人之語也。因以爲祝。

日本天皇陛下之御精勵

天皇陛下勤勞國事、宵衣旰食、親自閱覽政務、統裁軍務、自事變第三年之昭和十四年之初、政務繁多、軍書旁午、益形增劇、以致戰線之將士與夫槍後之國民、咸以至尊之睿智異常、精勵逾恒、感激良深、不勝恐惶之至、拜察聖上之御起居、以年初近衛內閣匆匆之總辭職平沼內閣之成立、迨至八月、又以替代平沼內閣之阿部內閣、於焉成立、等對歐對華政策之根本、可謂毫末予以微動、祗以國事愈加繁劇尤以在華軍事之行動、雖於捷報相繼頻傳之中、但於國際情勢、仍行其微妙推移、是以天皇陛下之御平素起居、因斯年既屬多事多端之際、竟致聖躬毫無休養之暇率土臣子誠不勝惶恐感激者也

自平沼內閣成立之後、相繼於一月間、有英美法要求日本闡明對華政策、及遵守九國條約等、以共同通牒、而對於日本之對華政策、施以壓力、五月、日本政府決定對於歐洲情勢之對策、六月、封鎖天津英法租界、七月、開始日英之會談、八月該會談終因英國之毫無誠意、於事實上、陷於決裂之途、詎意美國則突如通告廢棄日美通商條約、此等於日本確固之對外政策、仍屬波瀾重疊、共對於伸展邁進之新興勢力、百方施以內外之牽制與壓力、終未曾有所停止

然而在天皇陛下御統帥下之皇軍、則英勇奮戰、益形顯揚赫赫之武勳陛下對於此等英武奮勇之將士、時常御嘉賞其奮鬪、一方爲追懷與垂詢前線之勞苦、特行對歸還之將官、傳旨賜與親見、聆聽前線將士之軍況、陛下之起居、素以節約爲懷、在御用汽車之中特使加以木炭車、又於炎暑異常之宮中御座所、亦行屏除扇風機與冰柱、此等御慣例、均徹謹拜悉、可謂不勝恐懼之至、況且以至尊之御意、爲体驗農事於東疇、竟至親栽水稻者、唯有允文允武之聖天子始克如此故對於聖慮之深遠、更不禁感泣之至者也。

東西同臨重大時局
勉力建設新秩序

國務總理大臣 張景惠

茲値康德七年、建國第九載之新春、萬象更新、瑞光遍布於東亞之天地、上而皇帝陛下聖躬彌勝、乾德益隆、夙夜靖勤、綜攬國政、帝業日進、國礎愈固、當此有光之歲首、謹與四千萬蒼生、共謝帝恩之鴻大、且祝聖壽之萬歲、與國運之隆昌、併遙向東方、對舉行二千六百年空前盛典之一德一心盟邦日本皇室、恭賀其彌榮、顧西歐諸國、今陷於第二次戰亂之渦中民衆呻吟於塗炭之苦國際情勢之歸趨誠難逆睹、而東亞之時局、亦適在重大之關、盟邦日本邁進聖業時、我滿洲國所負之責任、亦愈重且大、

日本茲値事變第四年、獲得過去戰史中無比之戰功、舉國家之全力、從事於不屈不撓之建設、今則砲煙轟立之戰場、漸現休明氣象、更生中國之氣運到處流露、更見有新中國中央政權萌動、際茲東亞轉變時期、吾等之眞使命、在高揭建國之理想、實行以建設東亞新秩序爲根據之使命、以爲東亞興隆之基礎、

爲盡此種使命我國官民當益振共建國精神、應乎環境之情勢、堅忍持久、以滌新其各盡本分之決意、

天運既開、天機漸動、新陽齎無限希望重臨於東亞之天地、吾人際此時光益當協心一體、以新勇奮贊襄之念、聊述蕪辭、用作歲首感言、

皇帝陛下聖德恭紀

宮內府大臣 熙洽謹話

斗柄回春、條風改序、康德紀元、倏已六閱寒暑矣、當此除舊更新、舉國慶忭之同時、吾人試回憶過去一年中、時局艱屯、風雲詭變、實爲我滿洲建國以來所罕有、亦即東亞與歐西最爲嚴重之時期也、然我國臣民、仍得各安其居、各力其事、歡欣鼓舞、以共迎此康德七年之新歲、其故安在、此國人所不可不共知者、詎云多難所以興邦、殷憂所以啓聖、治備位宮廷、仰瞻皇帝陛下勤政愛民、乾健不息、聖德博大、蓋有不勝紀述者、茲藉此新歲之機會、謹略舉數端、示諸國人、然蠡測管窺、固未能宣揚萬一也、

陛下平日起居、均有常度、自建國以來朝乾夕惕、儆如一日、於午前御臨勤民樓、披覽章奏、召見臣工、或至午後一二時、始得還御內殿、其在定時以外、諸臣有入宮奏陳政務者、則賜見於內殿、日理萬機、孜孜不倦、二月間勤民樓東部新建內殿竣工、基於日滿一德一心之精神賜名曰同德殿、是月十日、於殿內賜宴關東軍司令官以下各參謀及國務總理大臣以下各特任官等、並賜予拜觀殿廷之內部、凡構造陳設、皆樸質無華、惟取堅實、各員於瞻仰之餘、莫不感激悚惶、共喻聖上之儉德、四月二十二日植樹節、總務長官星野直樹率産業部大臣呂榮寰等進獻樹木於同德殿前苑種植、陛下特親植株、以示表率、五月諸孟罕事件爆發、國境風雲、日趨緊迫、聖懷廑念前方日滿將士之勞苦、特差遣侍從武官、前往現地撫循慰問、並分別賜以菓子料及烟草等、亦共各地日滿軍病院、差遣武官分途慰問、頒賜頻仍、至九月中旬、與蘇聯政府成立停戰協定、而彌漫國境之風雲、得以平息、歐洲方面、德國與波蘭間牽延不決之糾紛、復引起全歐之軒然大波、陛下既廑念於國事之多端、復關心於歐西戰禍之方始、寢饋之間、未嘗稍釋於懷也、當國境多事之際陛下深鑒於東部各省之重要性並最近諸般施政實狀及南部各省之資源開發與港灣建設等情況、乃於八月二十一日自新京啓蹕經哈爾濱歷三江、牡丹江、間島三省水陸程途一千八百餘公里、是月二十九日、回鑾、九月二十日復巡狩錦州省地方、爲期五日、往復八百餘公里乘輿所至之地、各省長則奏上政務、各軍管區司令官則上奏軍狀、各市長縣長則陳說都邑計畫、並有各日本軍部隊長進講各地戰史、無不虛衷垂聽、他如彌榮之開拓農村、錦州之農事試驗場、吐呼魯之石油試掘、阜新之炭礦採掘、葫蘆島之港灣建築、皆爲重要事業、均蒙臨幸巡覽、並對於各當事者之說明、殷殷垂問、惟慮惟詳、至於各地方之高年孝子節婦以及各學校生徒各協和會青少年團義勇奉公隊等敬謹迎送、悉皆鑒納其衷誠、聖懷深爲滿悅、雖於烈日驟雨之中、出入勤勞而聖躬益臻康健、在各地之官民等、得遂其瞻仰之忱、感激榮幸、有不可言喻者、

陛下平時服用、悉從簡樸、而在此非常時期中、尤刻刻以省費用恤民力爲念、本年冬季、政府各機關採暖期縮短、自十月二十六日起、陛下特論宮中亦準照此期間採暖、以示率先節約之意、九月三十日、協和會中央本部招開全國聯合協議會、是日陛下御臨會場、頒賜勅語、勵以惟信惟義、休國公患之要道、訓諭諄諄、管旨深切、

十月西班牙新派特命全權公使來京、三十一日於宮中舉行國書捧呈禮式、並由公使敬致頌詞、陛下答勅、深表嘉悅、而我國與西班牙之邦誼、益增親睦焉、頻年以來、日本皇室與我帝室間、有親電往復、互相酬答、日滿一德一心之精神、益深厚、此尤吾人感激知所措者也、綜以上所述、康德六年一歲之中、外而時局多故、內而政務殷繁、睿慮憂勞無間宵旰、值茲新歲來臨、萬物更始、仰見聖德廣運、日新一日、將使王道之光輝、與陽春之燦爛、更普照於我邦域之內矣、惟當時猶艱、容暇逸、盟邦日本、舉國上下、方努力建設東亞新秩序以謀邁進於永久之和平、凡我等國民、益當深切體念時會、戮力同心、互相誠勉期共濟於艱難、圖國步之進展、庶不負我皇帝陛下之聖德篤[illegible]

成仁取義

張國務總理大臣題字

張景惠

新年之辭

總務長官 星野直樹

値茲有史以來之一大轉換期而迎元旦、我等除中一視意外、並必深悉其意義以對新年上有所覺悟也、中國事變已入於結束期、新中國之誕生在即、東亞歷史、將呈現急角度之轉

日本帝國阿部首相新春試筆

同慶昭蘇

王克敏

中華民國臨時政府王委員長題字

回、東亞諸民族、被解放於西方勢力之壓迫、有如萬象之迎春、將以本來之生命力、而生成發展焉、迎皇紀二千六百年之大日本帝國、順應此重大時局、共歷史轉回之指導力推進力愈堅、整備强化對內外各體制、完成肇國之偉業以使光輝之二千六百年富有濃厚之意義（中略）於此歷史大轉換期、我滿洲國、已至建國第九年我國建國之事實、即歷史轉換之原動力、而暗示東亞今日之狀勢、乃必然之宿命、然我國建設之迅速而堅實、並其規模之雄大誠使歷史之推移益速矣、蓋我國建國與其各種建設與世界大勢以大影響、與此同時、四圍之情勢、亦與我國建設上以一大影響焉、中國事變之擴大與歐洲戰爭之勃發、均使建設計畫、不得已而變更、尤以統制經濟達及廣範圍已使國民經濟運營、發生一大變革、國民不僅脫却陳舊之滿洲生活、而步入新國之經濟生活、他一方面、更不得不於未嘗經驗之統制經濟下而營生、經營國家、與個人之營生、諸凡未必如願、然國民之協力一致與强意志及超人叡智、順應周圍之環境始能完成大業、顧我國家經營之實績、曾由官民一體努力、以建設遂行之强固意志、及超人叡智、處於環境之變化而適應之、或有利用之、終得擧其成果、不過欲完全經營新經濟體制、仍須努力與下苦工夫緣今日之建設、乃向大建設之準備、奠定國家之基礎、充實產業之施設、以創造運營統制經濟之大綱者、實爲至今日之工作、於牢固之國礎上、使民生安定、以充實之產業施設生產潤澤之物資、使運用所創造之統制經濟、趣於完善、而使新且適於我國情之經濟倫理、滲透國民生活之中者、誠今後之事業也、待此完成、則樂土即道義世界、立可實現、本年必由政府、協和會、官民一體、爲事業遂行努力、此事業之遂行、實乃國家完成之第一步也、（下略）

歲首之辭

關東軍司令官 梅津美治郎

國光勃發、民氣昭蘇、際此臘盡歲除、春明景麗之候、恭迎皇紀二千六百年之新春、仰承悠久建國大業、皇恩洽於東亞、頌萬世一系皇統之尊嚴、連綿於無窮、遙祝皇室御繁榮皇國昌隆、並祝滿洲國之興隆、更爲新興之中國、駸駸復興而祈禱焉、上下一體萬衆一心、感激皇國享生之惠澤、慶賀之情、不禁由焉而生、眞所謂感慨無量者也、當此聖戰第四年、曠古未曾有之鴻業、東亞新秩序建設、已漸就緒、興亞新政權行將誕生之際、而滿洲國之國基愈益鞏固、業蹟斐然、反映東亞之建設、顯現皇國肇國之大理想、洵不勝同慶之至、爰對於此次事變勃發以來、隱忍自重、完成其本分之關東軍將兵、及本諸日滿不可分、日滿協同防衛之本義、發揮其眞價値、由物心兩方面、而與皇國協力之滿洲國軍、官、民、特致以滿腔之謝意焉、惟轉顧宇內大勢、方今之世界、正所謂一重大轉換期之世界也、物質萬能、弱肉强食、覇道主義、瀰漫於西歐、相制相尅、錯雜混沌、不知所之、其甚也、遂發生此次之第二次歐洲大戰之烽火、餘波所及、且有波及於全世界之勢焉、乃吾東亞、獨能於此時際、秉正義公道之主旨、基於『道義世界觀』之大義、邁向東亞永遠大計實現之方途、兩相比較、幸何如之、

查所謂東亞新秩序建設云者、其重要樞機、微諸肇國之史乘、昭然若揭、固勿待贅、溯其淵源、即所謂使民各得其所、依據生成慈育協同大和之大精神、確立八紘一宇、共存共榮之道義世界觀耳、是故、時在今日、正應拋棄物質萬能弱肉强食之西洋文明、而以創建正義公道爲中心之明朗新世界取而代之、換言之、則爲創造道義的東洋文明、對於世界全民族之精神的動向、給與一大轉換、以期宣布皇道之民族大使命之達成而遂行此大使命、方爲史上未曾有之唯一無二、天與良機之光榮、同時更爲日本肇國理想之達成生育期、而共有重大之意義焉、自皇政復古、明治開國大業維新以來、歷大正、昭和聖代以逮今茲、當此國運躍進之際、正是向世界進展之時、與念及此則皇國之使命、誠重且大矣、且憶及爲皇國挺身殉死如歸之先烈努力與其業蹟、只有今日之過程、更應有新顯之覺悟、與不退轉之決意、際此重大時局、欲收有終之美果、凡我日滿兩國國民、均應有堅固不拔之意氣、貫澈日滿不可分關係之眞義、致全力於滿洲國之完成、內則謀民生之振興、產業之開發、外則使日滿兩國國民、勵行一德一心、一致團結、以舉民族協和之實、根除東洋禍亂之本源、進而貢獻於道義世界之建設、共向爲全人類而增進福祉之方途邁進、不勝新皇之至、如斯東亞新秩序建設、適逢此幽遠之紀元二千六百年、更應期其光被八紘、而獲其國行於萬全、必如此始可不負至尊之依托、並可使東亞恒久享平和從而確立、同時並可酬爲聖業而捐軀之英靈於萬一焉、

本報隨同新年號、附送彩印日曆表一[illegible]、尚未收見請向送報人索取

天[illegible]二日、三日、四日、五日出版休刊、中有要訊隨時發行號外

迎紀元二千六百年

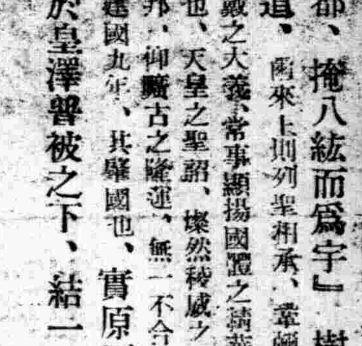

滿洲帝國慶祝委員會
元旦發表奉贊宣言
奉行聖詔以完成日滿一德一心

【新京專電】茲當康德七年元旦佳日、恰値迎友邦日本帝國紀元二千六百年慶辰、滿洲帝國慶祝委員會、以委員長張協和會會長名義、特於歷端之首、發表奉贊宣言、原文如次、

友邦日本茲迎紀元二千六百年、洽皇威於八紘、國運彌彌隆昌、皇祖肇國創業之鴻圖、猶如旭日東升、普照四海、

恭維神武天皇、承大統、踐皇位、奠都橿原、既詔『上則答授乾靈之國之德、下則弘養皇孫之正之心』、又宣『兼六合而開都、掩八紘而爲宇』、樹立悠久不變衆庶人類以歸一之大道、爾來上則列聖相承、肇彌彌一系無窮之丕基、下則億兆一心、盡恪遵奉戴之大義、常事顯揚國體之精華、如斯悠悠實達二千六百歲、

今也、天皇之聖詔、燦然稜威之所輝、布國光於六合、名實相符、爲世界之雁邦、仰瞻古之隆運、無一不合基於皇祖神勅之皇宗聖詔者也、

我國建國九年、其肇國也、實原天意之愛民、賴友邦之仗義、爾來於皇澤普被之下、結一德一心之盟、國運發展、如日月之隆焉、

同顧建國以前、滿蒙之各地、於軍閥秕政之下、無生無色、百業凋落、文化荒廢、已達其極點、友邦日本毅然而起、驅逐醜類、肅靑地面、排除歐美諸邦之猜疑、以舉國之力撫育援助、始終不渝、於斯四千萬國民之康寧、與日俱增、遂得見國運如今日之隆昌矣、是皆爲日本

天皇陛下之大稜威、與日本國民忠誠之所賜、皇道恢弘之所致也、

亦即於神武天皇『八紘一宇』聖詔之所明示昭昭之下、使萬物得以生成發展、以期地上完成大精神之具現也、今也歐洲有現出弱肉强食大動亂之兆、正彷徨於沒落運命之中、試觀東洋、以日滿兩國爲紐的據點、新東亞之建設、實有澎湃之勢、顧彼思此、我等四千萬國民之感激、無以加之、茲迎光輝燦爛之紀元二千六百年、我等敬謹披瀝國民的慶祝奉贊之赤誠、依其奉行、祝日滿兩國無窮之隆昌、更依其實踐、以期日滿一德一心之完成、而謹啟之計畫、大略已告完成、四千萬一心一體共同表示國民的慶祝之謝意、

茲當奉迎皇紀二千六百年、謹此宣言、

康德七年一月一日

日本紀元二千六百年

滿洲帝國慶祝委員會委員長國務總理協和會會長 張景惠

新年之感想

民生部大臣 孫其昌

歲月荏苒、又踏入康德七載之新春、流光如白駒過隙、風馳電掣、稍縱即逝、吾人於此撫節序之如流、撫韶光之易失、有不翕然興起、躊躇四顧者乎、氣靡光、籠罩於東亞之天地、此歲首之新春、又適逢盟邦大日本帝國皇紀二千六百年、一心一德、共存共榮、發揚日滿之光輝、完成建設之偉業、此又我國人所歡喜舞蹈以手加額者也、夫新歲之降臨、乃有史以來之一轉換期、我等既申其祝禱、更須深悉其意義、以對新年上有所覺悟、茲藉新年之機會、得將鄙人之所懷、向諸君陳述一二、或亦諸君之所樂聞者耶、歐戰勃發、其民族已陷於水深火熱之中、而回顧此東亞、轉漸趨於光明、國運昌隆、帝德廣大、此則東亞人之幸福也、滿洲建國、已歷九載、其建設之迅速堅實、及其規模之雄大、力足以轉操歷史而有餘、蓋大建設之準備、以充實產業施設、運營統制經濟爲大綱、而復努力於民生之安定、民心之作興、故國家基礎之奠定、乃固於磐石苞桑、當此二十世紀、科學發達、日異月新、浩浩乎不知其津涯、於斯時也、修明政治、誠爲先務、而講求科學、非痛加策勵、不能追逐人之後塵、試觀往者諸蒙汗之鑿兵、此次歐洲之大戰、其光芒若太白之經天、五花八門、照眼生纈、科學萬能之說、向嘗詫其誇大、而今而後、始知非虛妄之談矣、本部所負之使命、以振興教育、强健人民、改造社會爲天職、教育不興、則何以期技術之養成、社會不良、則何以正愛國之思想、保健不講、則何以使體質之健全、此三者、乃國家富强之根本、而科學之必要條件也、欲求科學之產生、必以教育爲始基、教育乃科學之母、教育振興、科學自應時而生、然吾人研究一技之微長、尙非絞盡腦汁、不能臻圓滿之宦、如土委地、則以科學之高深如彼、體質之脆弱如此、奄奄一息之病夫、有不舉鼎斷臏者哉、故因研討科學而振興教育、尤當於人民之體質特別注意、使之健全向上、以免志願學而力不能勝、或半途而輟止、或功虧於一簣、同時更灌輸愛國思想於人人之腦海、無論黃童白叟、一介編氓、皆轉移其舊來愛身愛家之觀念、共出於愛國之一途、互相團結、如鐵之堅、如石之固、夫然後體質之强健爲不虛、科學之修達爲有用、而本部之職務、亦勉告完成矣、惟是政有本末、事有先後、就平時言、不妨擇要而次第圖功、若在非常時局之下、則時不我待、倂力工作、猶虞不給、豈可從容緩步、將有用之光陰等於虛擲、力雖有不及乎、不能不勉、以作涓埃之報効也、至於過去一年中、本部所辦之事迹、曾於客歲十二月之施政詞、約略言之、茲不重贅、欲建新國家、須下苦工夫、星野總務廳長官有言、樂土即道義世界、事業完成、立即實現、侃侃而談、高識宏議、吾所心折、至謂須自悟以日本爲中心、向東亞建設途上、與四千萬國民、共爲國力充實力前進、則其勗勉之意、不覺流露於字裡行間、吾再四玩誦、不惟鄙人十分欽佩、抑亦我國民應一致領首敬聽者矣、

天運宏開、民族協和、吾人受盟邦之厚賜、解脫西人之壓迫、而彼西人者轉戰爭不休、以自墮於惡趣、運數推移可爲驟歎、中國受蘇聯之傳染、爲英人所疑惑、自掘墳墓、民不聊生、大爲東亞和平之障碍、天幸友邦一力輔助新政權、使之萌芽滋長、以溝通兩國之意識、而化除向日之隔閡、如是日滿華三國意見融洽、聯爲一體、借友邦之技術、啓滿華之蘊藏、勢力雄厚、一鳴驚人、所謂歷史之轉換期、行於今年呈急角度之大轉變、際茲新春、有無限希望隨於其後、其能弗勉益加勉、各盡乃天職、以贊襄國運於無疆、而快覩太平之景象也耶、拉雜以抒胸肌措詞不免遺漏、姑俟他日、再暢所欲言、

龍門（本市小西邊門之額飾）

歲首天氣
溫和不致嚴寒

【新京專電】現屆冬季、雖當年頭歲尾、猶未見寒波之正式襲來、而康德七年初春正月三日間天氣果如何歟！據中央觀象台云、高氣壓在黃河流域、向南方移動、低氣壓停滯於北滿、因之、南風送暖、全滿和煦、雖高低氣壓、或有一時變動、然而正月三日間、大抵氣溫不致急遽低降也、

唯德可以服人

康德七年 熙洽

熙宮內府大臣題字

劃定滿蒙國境
定七日在哈開委員會

【哈爾濱專電】爲國交調整之試金石而其動向頗値注目之滿蒙國境劃定委員會赤塔會議、賴滿日蘇蒙兩代表以協調的態度臨之、甚得順利進展、而後半之哈爾濱會議、已定於今年一月七日續行、去年廿七日自赤塔出發之久保田及龜山滿日兩國代表以下隨員助手一行、雖經長途跋涉、並無疲乏之色、乘廿九日午後三時四十分（遲延一小時）抵哈之國際列車、於谷口駐哈領事下村外務局駐哈特派員羅格夫駐哈蘇領事代理以下滿蘇官民多數之熱烈歡迎中、自去年十二月三日由哈爾濱出發以來經廿六日又復歸還、立即投宿於新哈爾濱旅館、僅龜山代表乘午後四時五十分發列車去新京、至於哈爾濱會議之會場並蘇蒙代表宿舍、已見決定、仍爲大和旅館云、

和而不流

信行

日本帝國阿部首相閣下題字

新年所感

興安局總裁 扎噶爾

今已邁進康德七年矣、回想去歲一年之過程中、國勢之發展、國基之鞏固、內政外交、蒸蒸日上、有一日千里之勢、凡屬國民、靡不欣快、尤其是我蒙古民族、以有特殊之情形、國家施行『兼籌並顧』之政策、舉凡維持生計、培養教育、開發產業等項、無不同時並舉、期無遺憾、如去歲在興安南省王爺廟地方、設立蒙民厚生會、即其一例、眞令蒙古民族感激不已也、吾儕蒙族、雖知識較遜、然皆能確切認識建國之精神、徹底体得建國之眞義、故去歲熱河錦州兩省、舊蒙古王公等、將原來之蒙地及特殊權益、均奉之於國、一以遂國策之實行、一以盡愚忱於萬一、余總司蒙事、目覩斯情、殊深感慰、從此、我蒙族與其他各民族、互相援助、互相信賴、互相諒解、本同文同種之精神、謀共存共榮之實效、以友邦日本爲中心、群趨於東亞新秩序建設之途、是尤余所虔香禱祝者也、

洋溢聲名

梁鴻志

中華民國維新政府梁委員長題字

飛龍在天 （奉天城內故宮崇政殿寶座之正面）

關於中國事變意義
與關東軍職責

關東軍參謀長 飯村穰

中國事變、其本質爲東亞更生運動、爲崇高新世界之建設運動也、所謂新秩序之建設、所謂東方道義之確立、畢竟爲東亞共同運命之自覺、更深言之、乃由霸道的舊秩序、邁向道義的新秩序之變鑑也、

而其精神、乃淵源於神武天皇肇國大詔所垂示八紘一宇之御聖旨、希一億同胞、擧全力邁進事變處理、以恭體此聖旨而顯現國民報恩之運動、

原來帝[illegible]民、父祖承[illegible]、浴於歷聖之鴻恩、以及今日、有浸急之秋、應一身爲國而無悔也、

如斯億兆同心、進而殉國、精神之大結合、正爲東亞復興之核心的動力、皇師百萬進中國茲屆四歲、現在事變、已入建設的段階、向其目標節節舉其實績、洵堪同慶之至、

查此次事變起因於蔣政權容共抗日並遠交近攻之陋策、今無庸贅述、其結果成排日侮日之言動、惡企邪謀之橫行、遂失東亞[illegible]、而引起憂患紛至之情勢、

昭和十二年七月七日之蘆溝橋事件乃斯種情勢下所醞釀必然之勢、彼蔣介石政權不納我方好意之局地解決不擴大方針、而自好事、出自招滅亡之謬舉、此亦自然之數也、

由斯種禍根發端之事變、正使我不得已採取拔本塞源的措置、然而自好排此安定勢力、欲破壞東亞之一大集成國家者、日本對之不能隔岸觀火、今倘不謀[illegible]切適確之方途、則東洋無以和平、實屬瞭然、所求者正爲東亞之更生也、此次事變、乃新念東亞安泰之大犧牲戰、係無比之消耗戰、從而其結構之壯大、尙不克逆覩、同時其前途亦遼遠也、

旋起於今後聖業翼贊實行、困難重重、國民應再三思聖戰之意義、須有一身負國家盛衰之覺悟、

查彼我文化之交流、屬於上古、親愛和睦、起居於同文同種之間、共立東亞獨自之文化、呈宛然一大集合國家之觀、其發展的過程、齊霑文化之恩惠、尤堪誇耀優於西歐之嚴然文化、此間日本爲神國位於東亞之一角、成東亞之安定勢力、誘掖東洋諸國、

通觀現下新興滿洲國之諸情勢、已屆建國八周年、諸般體制就緒、日滿不可分關係、益加緊密、國際的地位尤爲昂揚確立、飛躍先驅的國家之本領、但滿洲國民、應充分了解滿洲國、爲東亞新秩序樞軸要之一國家、一擧一動、即反映新興中國發展之所以、必須持大國民之襟度、率先表垂範之實、

蓋滿洲國、必須爲世界防共陣營之一翼、貢獻世界新文化之建設、顯現民族協和之大理想、謀國利民福、以日滿華互助連環爲基調、協心有無相通、混然一體、協力新秩序建設、翼贊悠遠無窮之皇謨、

關東軍夙爲大陸經營之先驅、當爰者滿洲事變發生時、即依疾風迅雷之果敢作戰行動、一擧滅絕宿患、而有滿洲建國、邇來依日滿共同防衛之本義、務揚皇軍之威武、應日滿兩國民之附託、予關東軍可恃之感、

當昨年勃發之諾門汗事件、於僻陬之[illegible]蒙大軍周旋、[illegible]、得到本來之使命、此固御稜威使然、但亦槍後國民不斷支援之所致、

此不勝衷心感激之至、

我關東軍遵依帝國政府之根本方針、對於軍隊本然之訓練、益加精進、涵養實力、關於事變處理使中央無顧慮北方、有一路邁進實行國策之決意、從而犯我者、妨碍神聖新秩序建設者、有斷乎覆滅除之意味、

於斯種意味、對中國聖戰之關東軍職責、殊爲重大、尤切望槍後國民之支援也、

茲當欣迎光輝之新春、謹祝聖壽萬歲、併祈從事大陸建設戰皇軍將士之武運長久、速實現新興東亞獨

迅實

韓雲階

韓經濟部大臣題字

奉天省公署
省長 金榮桂
省次長 土肥顓
民生廳長 馬冠標
警務廳長 谷口明三
實業廳長 曹承宗
土木廳長 中村貞輔

奉天市公署
市長 鄭禹
副市長 松田芳助
行政處長 章俊民
衛生處長 羽生秀吉
實業處長 張諒
財務處長 倉橋泰彥
工務處長 溝江五月

瀋陽縣公署
縣長 楊晉源
副縣長 嶋瀨久一郎

奉天專賣署

奉天郵政管理局

奉天鐵道局

滿洲醫科大學寮友會

春琴抄 (41)

(谷崎潤一郎著 儒丐譯)

譯餘贅語

迦陵頻迦鳥名、能爲妙音、然非血氣所成、佛國極樂世界之鳥也、詳見彌陀經。

此章寫飼養小鳥的嗜好、不禁使譯者想起了北京、大凡都會人的娛情嗜好、不問中外、大抵是相同的、即以養鳥而論、北京在各大都會中、可居首位、如有關心調查統計、則北京飼鳥一事、即可著爲專書、爲攷查國民風俗者、最珍貴之資料、北京人之飼鳥、可區爲三大項、數百類別、一曰鷙鳥、如鷹、鶻之類、一曰文鳥、自鸚鵡畫眉、以至紅藍類之類、一曰技鳥自鵲鴿、燕雀、以至交嘴之類、乃是能爲種種技藝者、文鳥亦曰鳴禽、講究最多、不但鳴聲要美、而毛色髒泪、尤有說焉、如本書所謂『聲付』者、在北京謂之『脈口』以淨口善鳴之良禽、教導新飼之鳥、即脈口也、大家鉅室、恆僱專門家、以司諸鳥、謂之『鳥把式』至於籠架、飼育之具、雕飾紛煩、不可紀極、一食罐之微、有千金不易者、如有好事、筆而書之、則禽經、獸經、相鶴經、魚經、促織經諸書、不能專美於前矣。

禽經傳爲師曠著、獸經爲明黃省曾著、相鶴經不知撰人、魚經亦黃省曾著、促織經宋賈似道著、

圖

在鶯之次、她又愛雲雀、這種小鳥、最喜高飛、衝天直上、因爲牠有這樣的性質、所以必得使用高籠、有高及三尺四尺五尺者、但是眞欲賞鑑雲雀之鳴聲者、與其閉置籠中、不如放之天空、高入雲表、然後其聲穿雲而落、飼主在地上傾耳聽之、乃爲絕美。大抵雲雀之飛入雲端、本有一定停留時間、至時依然飛還籠中、其在空中停留時間、自十分至二三十分、停留益長者、品居優等、以故凡爲雲雀競賽時、與會者、各持一籠、橫列而陳設之、屆時同放籠門、鳥則高飛直上、以最後還籠者爲優勝、劣等之雲雀、至有誤入鄰籠者、亦有不直下偏及數尺以外者、則更劣。原來雲雀之飛昇、垂直而上、停於一所、其歸還也、亦垂直而下、故辨己籠、立即飛入。

說龍

(宗萬)

龍之爲靈昭昭也。多書於易。皆取其象尊位之大人。以比有德尊正中之德。雖爲愚夫愚婦。無知稚子。無不知其尊靜者也。然龍之爲物。陽性也。爲鱗蟲之類。拔乎其萃。而能潛隱幽明。變化無常。實不可測。然其類亦不一。有鱗曰蛟龍。有翼曰應龍。有角曰虬龍。無角曰螭龍。未升天曰蟠龍。若夫春分而登天也。騰雲佈雨。澤霖於天下。似乎以聖人之德居天子之位。誠德位兼隆之大人。君子見之以慶風雲之會。小人見之。則沐膏澤之庇庶。不負明時。爾求於變時雍之化焉。若夫秋分而潛淵也。幽深藏之。待時則動。有如大人可爲之德。而時未可爲之。故宜靜以自守焉。原夫龍也者。耳聽其聰。故謂之龍。若然。名龍之緣。由此而定矣。

× × ×

神皋雜俎

梅花報春圖

于鶯壽筆

北宋詞的四時期

(朱洪達)

一一一一

北宋繼續着五代的詞風而更加發展。那時。上自帝王名相。下至販夫走卒。都知作詞。眞是詞的極盛時代。我們且把這時代的詞分作四個時期來講。

『詞自晚唐五代以來以清切婉麗爲宗。至柳永而一變。如詩家之有白居易。至軾而又一變。如詩家有韓愈。遂開南宋辛棄疾等一派。』(未完)

拿破崙與女人 (1)

(韋白羽)

歷史上最大的流星。曠世的征服王。戰爭。政治愛情充滿豪華版法蘭西近代史光彩之巨幅。鐵與血 交流之巨人拿破崙。在新正裡我們翻閱他的母愛。佳話。各方和讀書眞是一個有趣而又雋永的事情。

生在哥塞牙島。地中海的意大利西面。第一次流謫在厄耳巴島。最後被放逐在遼遠大西洋的聖赫勒納島。度着孤島悲愁而終曲五年間。直至死後二十年一八四〇年將遺骨運到巴黎舉行公葬。今年恰值國葬百年忌。現在巴黎在捲在戰爭中。預想讚算謳歌光輝與鼓舞軍心。眞是一種最好的史乘資料。

拿破崙生於一七六九。八月十五日。死於一八二一年五月五日。自二十五歲至四十七歲僅以二十三年。用超速度的能力。完成亞利山大。凱撒以上的偉業。這眞是人類存在裏驚異的偉蹟！這種成功第一我們要認識他的偉大的母親。

拿破崙的母親瑪麗‧潤迪嘉。是當時哥西牙島第一的美人。獲得美人投票的王位。長而黑的捷乇。美型的鼻夫。皓白帶着愛嬌的口唇。圓而又並稱美的牙齒。圓型向下顎。美人的大本營巴黎。稱爲皇太后的晚年。也是豐姿驚人的秀麗。

她不僅是以容貌超人。她有堅強的觀念和勇氣。能夠質樸儉約。有時活動的力量。驚絕一切男子的聰明。尤其婦德第一的貞操。剛念是異。常堅固的一位女人。

三十歲與其夫死別。共生了五個男孩子。三個女孩子和夭死五個孩子一共十三個人。這在西牙島多產婦人是稱爲賢母的典型的。拿破崙是他的第二男孩子。拿破崙曾常說過這樣的慈母感想。

曝簷瑣語 (廿三)

(丐)

今人所用別字白字。在古人無有之。概曰假借。但是古人字少。其假借不外同音同紐。無背本書。今之白字多由誤讀。或只辨形似。或只讀偏旁。字之實音。本訓。一概不究。於是謬誤重重賢者不免。小學道廢。人云亦云。眞可歎也。民生部掌文教大權。如不及早糾正。則文字一道。紊亂差謬。將不知紀極矣。

「年」(之中)

『年』這個字已經成爲不可或少的一個字了。小孩子們這個『年』剛過去便盼那個『年』。到了靠近過『年』的時候要吃『年』糕。要殺『年』豬。到臘月二十三要過小『年』。過了小『年』。緊接着在他們小咀上便不斷的要問他爸爸或媽媽。『還有幾天過大『年』』?到了眞的過『年』的時候。他們都穿上了過『年』的衣服。吃着過『年』的飯。貼着紅的綠的過『年』的標識。爸爸媽媽都表現着過『年』的欣快。到了元旦還要各處拜『年』。得着『年』的親友的賞賜與讚賀。『年』對於一個無知的天眞的小生命們該是具有多麼不可思議的魔力。假如沒有『年』這種東西。在他們該是怎樣一件難過與失望的事。

但是『年』只對於小生命們是慈祥的。和靄的。溫柔的。愉快的。和純潔的。只要這小生命由於一個『年』『兩個『年』』的『年』把他們青春斷送了之後。馬上『年』便及漸的及漸的坂起了他的面孔。一直到他忘掉了什麼叫慈祥。和靄。溫柔。和愉快。(未完)

本間加加先生原著 內科秘錄 117

(客亭譯)

嘈雜 心嘈

吞酸 吐酸 噯酸

噫 噫氣 乾噫

嘈雜者。喧嘈錯雜之義。日俗謂之『ムネノヤケル』。有痰癡積聚之宿疾者固勿論。有人之資質本來無病而亦患之者。此証屬於胃脘之不和。又係於飲食之善惡。第一在甜味沙糖膠飴之類。或用豆沙餡所製之糕及粉團之類。炙糕。炒米。炒豆。菜粥。蕎麥之類。芋魁。甘藷。栗子之類。凡堅牢而難以消化者。膠粘而不易融解者。皆能發此証。愚按飲食先以齒牙咬碎。向胃中而下時。即消化而生酸味。如醱酵醋然。消化則立即向腸輸送。在平人以爲常。若是須臾留滯時。食物則沈於胃底。酸味之分。則上浮如醋。即酸水也。此氣尤爲慓悍。灼熱上逆。胃口及胃管至咽喉均被刺戟。酸氣如發火然。經過之處。其狀如擦破而成赤肌。爲熱物之所激。又似患淋者之小便刺激尿道。此時飲熱湯或酒。必刺痛不堪。如食辛辣之物同。甚者則有乾嘔吐血。或噫或吞酸。心胸煩悶。自不安寧。因其人之資質而其因不一。或有食芋必發。食蕎麥則無何害。或有食蕎麥必發。食芋則無何害者。又有食後即勞力則必發者。此証雖僅因飲食。似無關於氣候。然八九月之間最多。因係小患。故外行人亦知治法。第一之妙藥爲燎菜菔。又用灰汁冷水苦酒之類而止也。又『ムクネシヤ』亦有奇効。服藥宜加味平胃散。

辛盤薦瑞椒酒獻香時
餘歲稔物阜民康興亞
聖戰已露曙光國運蒸
騰日進無疆 康德七年元旦
熱河省長金名世題

元正啓令節

康德七年元旦

田中滿洲中央銀行總裁題字

歷朝詩學史 (6)

(范旭生)

(五) 舞曲

歌 舞曲之起原甚早。郭茂倩樂府詩集曰。『通典曰。『樂之在耳者曰聲。在目者曰容。聲應乎耳。可以聽知。容藏於心。難以貌觀。故聖人假干戚羽旄。以表其容。發揚蹈厲。以見其意。聲容選和。而後大樂備矣。』。詩序曰。『詠歌之不足。不知手之舞之足之蹈之。』蓋樂心內發。感物而動。不覺手自運。歡之至也。此舞之所由起也。舞亦謂之萬。禮記外傳曰。『武王以萬人同滅商。故謂舞爲萬舞』。商頌曰。『萬舞有奕』。則殷亦謂之萬矣。魯頌曰。『萬舞洋洋』。備詩曰。『公庭萬舞』。然則萬亦舞之名也。…周有六舞。一曰帗舞。二曰羽舞。

叫天鳥 (續)

(李武譯)

把鳥籠放置在照得日光的温室上面。我和新吉就一同開始照看小鳥。我把院裡樹上的枯枝拿進來。爲小鳥造了一根棲身樹木新吉用禾稈編成了一個很美麗鳥巢。他在這漏造的工夫上有着很可驚奇的天性。每天更換水盒中的水。新吉談時常的從魚店裡買來小的河魚。用火燒了和清菜泥拌在一起成雀餌。小鳥覺着很好吃的在他的手上吃雀餌。漸次小鳥見對我也很馴服起來了。店裡對的人們也時常的來看牠。對於所有的人們也馴服起來。然而對於新吉是很特殊的特別的馴服。小鳥對於新吉就像自己骨肉那親熱。(未完)

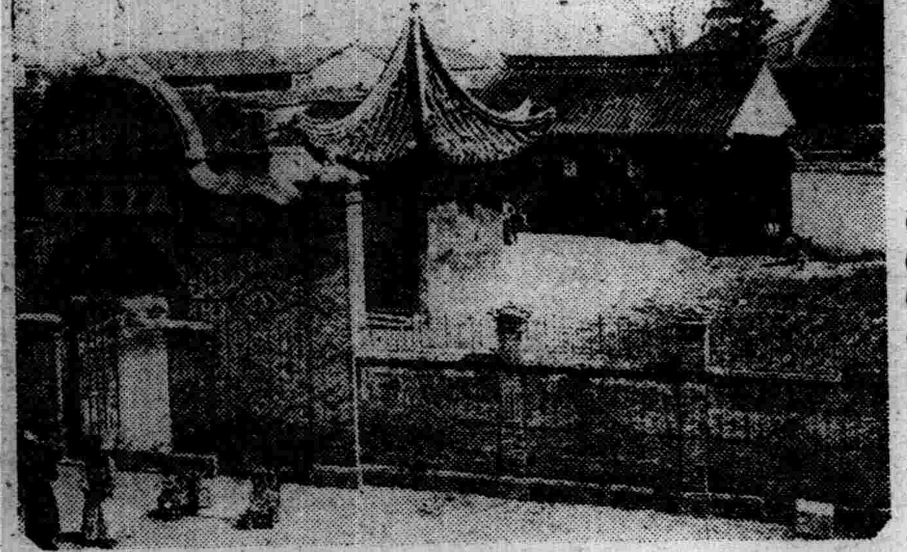

圖 蘇州寒山寺全景 圖

寒山寺距蘇州七里。梁時所建。因寒山拾得等高僧掛錫於此。故名。後燬於火。經程雪樓重修。尤以張繼楓橋夜泊詩『月落烏啼霜滿天。江楓漁火對愁眠。姑蘇城外寒山寺。夜半鐘聲到客船』。流傳點綴。最爲有名。

東郊訪古記 77

(小天)

『聖人達海』研究及其墓碑舊址之見聞

(三) 達海。碑亶尼額。及驄蓋的生平

達海入獄。爲期甚短。依是年薩爾滸宮邸築成。十月即自界凡遷入觀之。關於達海前兩月大舉伐明之際。達海必被赦出獄。蓋太祖之甕達海之才。亦屬立法示信。不得不然。所以寧斬納扎之首而不忍斷送達海之才。使其一舉。誠不得已耳。達海於納扎伏誅。雖不免痛心。然自此痛悔繫獄。無限懺悔。故能致力於學業。不復爲情而喪生。亦云幸矣。惟達海卒於天聰六年。年僅三十八歲。昔顏回三十二歲而死。孔子以爲短命。今達海三十八歲而死。不過長於顏回六年。安得稱爲長壽。蓋達海之死。一因努爾哈赤字既耗其精力。一因納扎之死而永苦其精神。遂未至大耋之年。而不得竟其譯書之業矣。

無線電 放送節目

一月一日(星期一)

午前

七、三〇(安東)小鳥啼聲實況

七、四〇(大連)小鳥啼聲實況

九、三〇(新京)兒童時間 唱歌 新京文明國民優級學校

一〇、〇〇(新京)致詞 滿洲電信電話株式會社總裁三多

一〇、一〇(新京)廣東音樂(1)四海昇平(2)走馬 英雄外二曲 銀光樂社

一一、〇〇(新京)致詞 新京中央放送局長馬象圖

午後

〇、三〇(哈爾濱)哈爾濱自娛雜樂社

一、〇〇(大連)舊劇 追韓信 大連振雅社

六、〇〇(新京)兒童時間 新年音樂會 新京市公立女子商民高等學校學生 指揮楊隱君 一、齊唱 二、口琴合奏 三、輪唱

七、五〇(新京)新年致詞 國務總理大臣張景惠

七、三〇(新京)管絃樂 春聲管絃樂所 (1)小桃紅 (2)美女 (3)春景 (4)元綠花見舞 (5)春朝曲 (6)鶴之聲

=◇=大連續放送=◇=

八、二〇(哈爾濱)梅花調大鼓 指日高陞 笑容

九、〇〇(新京)京韻大鼓 大西廂 楊笑如

九、二五(新京)單弦 鶴子樓 骨鶴庭

九、四〇(大連)唱片 大鼓 王二姐思夫 金花

一〇、〇一(新京)新聞

一〇、三〇(新京)滿劇 劉釣金龜 新京放送國劇研究部

本日因稿件擁擠。未登完各稿。容再續登。

謹賀新年

本報社員

染谷保藏 菊池貞二 東光明 酒家重好
廣田正 熊耳貫雄 加藤清一 菅野祐吉 坂上雄一
穆六田 李克庭 金小天 于蓮客 李士棨 韓㨗民
賈榮山 李雅森 范景融 李遇吉 王懷偉 韓鍾毓
楊森 安鳳麟 劉英豪 于赤葉 王海波 吳丕承
佟維周 舒崇勳 韓鍾秀 李桂孚 康鳳鑾 陳少華
李永福 譚寶印
榎原德三郎 山崎彰 高橋清孝 毛井正男
沓掛敎男 宮本利男 水澤良次 谷田部哲雄
瀧澤美惠子 大野杉 永淵カズヱ
恩化東 劉庭芳 金亞天 李世哲 王書勳 王道民
梁毓春 孫元德 劉治臣 馮彬卿 孫雲高 孫耀廷
劉敬榮 欒貴田 張玉庫 銀有昌 劉長盛 脫成祥
原田義雄 鈴木義雄 張麟閣 張書俊 張維民
張新芝 鄭玉恒 巴文治 關德印 趙文忠 劉樹清
方慶魁 管靜達 劉鴻閣 李之均 李振起 方景春
陳永久 王永生 王永昌 侯振聲 陳德盛 楊相忱
劉同心 李希林 李景福 那景文 王克儉 李恩試
湯文舉 吳國滿 崔鎭庭 劉千祥 路自昌 于恩林
張之學 徐順祥 李萬發 楊遇會 李世棟 田福成
侯希華 李希武 張子敬 董國會 張固本 班永憲
周純仁 杜雲芳 單維垣 舒德昌 鄭玉才 王寶琦
周文泮 孫克正 楊金芳 于江 依文本 王錫壽
馬文權 李紹志 王者風 韓慶年 宋喜明
王貴卿 張茂林 周文章 黃金多 程玉書 任成智
杜紹興 王振亞 包憲武 孔憲哲 周志成 張寬
刁墨翰 周文漢 張玉九 周鳳岐
周增森 馬奎良 王德泉 王有德 依文連 高銳峰
王維東 劉永魁
于濱 任寶忠 于增麟 李士鏵
伊藤洵治
福島潔 星野武 牛島猛 高冠山 魏永泰
市橋太郎 小川健太郎 小林周三 孫錫五 孫民初
李天德 于景周
田春光 馬心誠
瀨戶保太郎
松本七五郎
有留重利 王德興 中川英義
段弼忱 趙月鵬 沈廼文 蕭本福 劉煥庭
賽樹昌 馬欽麟 程世魁 邊振一 劉錦發 邵自立
劉紹炎 佟華章 楊鳳梧 曹笑塵 田作霖 王英甲
郎拙忱

爲日華共存共榮

中國外交國防應與日本採取同一方針

汪精衛元旦良辰發表聲明

【上海一日專電】汪精衛氏爲建樹新中國中央政權、勇往邁進、已有一日千里、垂手功成之勢、玆當欣値殊可紀念之一九四〇年之元旦良辰、特行發表聲明如次、

依和平運動所冀求者並非一時的和平、乃係永久的和平也、永久的和平果將如何而致之歟、對此中日兩國非僅應將已經二年餘之戰爭現象使之根本的消滅、並須進而將數十年來紛糾之原因、使之根本的除去、因是則中日兩國可徹底的清算過去以往之猜疑心與嫌厭之情、起初即改弦更張、另行改革、而有共同前進、以進向一共同目標之必要、

所謂共同目標者何歟、關於此等、余已於標題爲『中國與東亞』之一文中有所述及、一爲廓清百年以來壟毒東亞之殖民地主義、一則防遏廿年來在世界極爲猖獗、尤其在東亞更益見其甚之共產主義、但其目標之處、並非專指某之一國、係專指其主義而言、元來此二種之主義、內向思想及組織比較旋弱之民族、或其國家、從事進攻、以致如中國之弱勢國家、竟受其進攻極爲猛烈、日本則自屬毅然克自強固然於東亞之一隅、攻進此等之勢力者、實等於攻進日本相同、是以所謂共同防共者、乃係對於共產主義之防遏、所謂經濟提携者、則爲對於植民地主義之廓淸、均屬諸中日兩國共同之目標、此乃爲中國計爲日本計、亦且爲東亞計者也、中日兩國如有共同目標時、玆即可作成共存共榮之基礎、然則果將如何始得進向此共同之目標以共同前進歟、中國現在之所冀求者、乃在於國家民族之獨立生存、與自由平等等、毫無疑問之餘地、以所謂與中國之國家民族以獨立生存及自由平等、始可與日本同時分擔東亞之和平與安定之責任者、又更屬毫無可疑之餘地、然而、此實乃中國必須注意之一種根本問題、此於中國無論在如何之情形、均應具有爲東亞一員之自覺、且中國之安定與和平、尤應勿忘必須於東亞之安定與和平之上以求之、此點、中國無論如何須於外交上及國防上、採取與日本同一之方針、在經濟上亦必須與日本諸平等互惠之原則、實行有無相通、長短相補之提携、如斯洽可冀求東亞之安定與和平、而中國之安定與和平、亦可隨之以俱得、因是、中國之建國事業與東亞之復興事業、必須趨於一致、倘若離此而爲之、則中國之建國事業、始終毫無成功之希冀、倘若對途背道而馳、以進行之則結局勢將不過自行投擲於失敗之途徑而已矣、

以上係在中國方面、所應留意之處、同時、在日本方面亦有可注意之處、關於此事請視余簡單略爲述及、日本對於中國如囑望分担東亞之安定與和平之責任時、必須使中國充分自由、發揮其能力、以克能分担其責任而爲之、日本爲東亞之先進國、是以援助後進國者、乃日本當然應負之責任、然而援助與干涉、殊有極大之區別、援助係培養其能力之發達者、干涉則係阻撓其能力之發達者、故日本若採取干涉主義時、非僅不能將斯中國、自動的進而與日本分担東亞之安定及和平之責任、且可使中國與日本分離、甚至、勢必互相背馳、職是之故、日本如囑望中國分担東亞之安定與和平之責任時、則關於此情形、必須仔細須以留意焉、

中國之建國事業與東亞之復興事業、若互相一致日本援助中國、使中國完成其建設事業、並使中國分担東亞復興之責任時、中日兩國始能以進向共同目標、以共同而前進之、至此、共產主義無論如何極其猖獗、但如斯絕對的功利思想與東方道德之精神、終屬鑿枘不入、格格難以相容者也、

中國若根據三民主義、完成中華民國之建設、即可實現民生主義、同時、則共產主義必將自國完全消踪匿跡、何則、共產主義係以階級爭鬪爲主旨、但民生主義乃以社會之合作爲主旨、根本的並不相同、又共產主義係以絕對排斥私有財產爲目的、但民生主義則根據實業計畫以發展國家資本、保護私人資本爲目的、於法論向亦屬毫不相同、是故若充分假中國以時間、使之實行民生主義時、共產主義自必潛踪絕跡銷聲於宇內者也、

至於植民主義侵入中國者、業已及於百年、以其根蒂既深且固、竊維昌屬礙難一朝一夕、即可廓而淸之、然而、最近數十年、尤其在最近二十年、斯時、中國之民族資本、可謂爲已行萌芽、纔長增高、雖屬甚幼稚、但若以之培養、自必成爲中國經濟社會之基幹、日本若與此中國之民族資本、相互提携、以先進國之資格而隨時予以援助時、則將此以廓淸植民地主義之勢力、亦決非不可能之事、蓋三民主義之民族主義與民生主義、悉均已着眼於此處矣、對此欲附帶說明者、即係廓淸所謂植民地主義的勢力、決非謂爲包含排斥第三國正當權益之意味也、

中國實業計畫之完成、須有待於外國資本及技術者、極爲明瞭、此與中日之經濟提携、決不矛盾、何則、中日經濟提携之結果、則中日兩國間、自不能發生衝突、是以於其關係上、如迎歡第三國之資本與技術、自不發生矛盾、毋寧謂爲第三國正當之權益、必然依此而獲得合理的保障與發達、誠以東亞之安定與和平、即乃世界之安定與和平之部分、因東亞之安定與和平更將進而貢獻於世界之安定與和平者恐爲世界人類所渴望而弗已者也、

中華民國廿九年元旦　汪兆銘

向復興中國復興東亞之目標努力前進

二十九年元旦　汪兆銘

汪精衛先生題字

發揚建國大精神 顯揚經綸於東亞

日本阿部首相新年之辭

逢茲紀元二千六百年新春、謹奉祝聖壽萬歲、皇室繁榮同風光輝之國史並誓朝努力顯揚肇國大理想以奉答聖恩、回憶中國事變、已至第四年、現今中國與滿日兩國、互相提携、代表更生新中國邁進興亞大道之中央政府、將担荷四億民衆興望誕生、從而事變步步趨於實際具現建設東亞新秩序理想、達到最要之階段、唯踏上此新階段之年、對於東亞將來、延至世界大勢、誠屬重大之年、

翻觀世界情勢、歐洲戰爭、日形進展、國際情勢益增複雜、列國國際政策波及東亞之影響、決不許吾人樂觀也、

蓋建設東亞新秩序之大事業、所期高遠、固至難之業也、但吾人爲完成計、已固持不退轉之決意之下、外則皇軍將士忠勇、確立不動國策、在御稜威內則國民一致協力、確信可以克服一切障碍、

聖戰目的、建設東亞新秩序之意義、乃基於日滿華三國融和合作、以各民族共存共榮爲理想、發揚八紘一宇之日本肇國大精神、以顯揚日本世界經綸於東亞也、

盟邦滿洲國、飛躍發展我關東州依存一德一心之道義的國策、使對滿關係、愈臻緊密、益以此中國、事變之推進、關東州更展開新局面、因日滿華三國要衝之中心樞紐更想及新東亞建設之前途時、則關東州所保有之使命與地位、極重且大、今後州行政上、自必應此新事態而推行也、

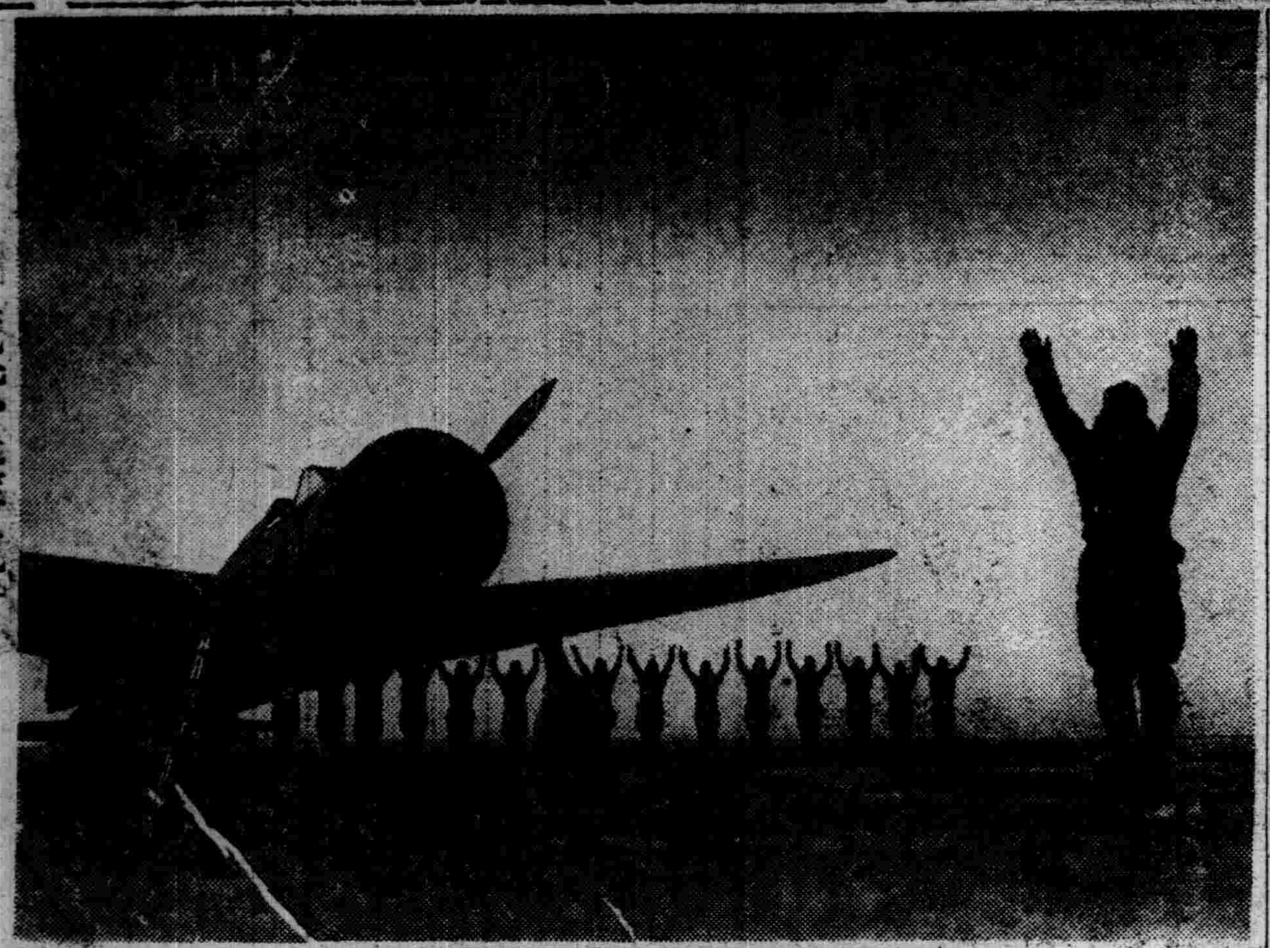

耀武鷹揚　荒鷲遙拜式（○○基地元旦之晨）

日蘇漁約將成立暫定協定

並解決北鐵讓渡金問題

【東京廿九日電】關於日蘇漁業條約問題、外務省愼重考慮後、於廿九日午前、向東鄉大使發出公電、東鄉大使當於卅日與莫洛特夫外務人民委員會見、於廿七日會見之結果、蘇聯側已以文書表示對解決漁業問題之誠意、此際成立暫定協定、且同滿解決北鐵讓渡金問題、以明春爲期、商議締結漁業條約、關於漁業問題及日蘇關係之前提、甚可期待云

【新京東電】爲日蘇漁業協定先決問題之北鐵讓渡協定代價遺付金問題、由日本政府調停斡旋、在莫斯科經東鄉莫洛特夫會談、進行交涉、滿洲國政府關心廿七日該會見蘇聯側表示具體的意思、甚爲滿足、且諒解日本政府調停之態度、深告希望及要求、並交換關於本交涉之情報、唯蘇側提示之所謂具體的意向、尙未逐報滿洲國側、然莫斯科交涉、有意見一致之可能、在該交涉、產生如何解決辦法、雖不能預測、然交涉之空氣、意外妥協、技術的問題當移交哈爾濱兩國境地當局、續行細目問題之商議、

二十九年新歲感言

北京臨時政府委員長　王克敏

中華民國臨時政府成立滿二周年、又屬民國二十九年新歲、天時人事、頗有足爲吾人以激勵奮勉者、中國先哲思想、每日貞下起元、作事謀始、過去一年間、適當兵燹乍平民生初定之際、政府本二十七年之初衷繼續努力、舉凡行政經濟實業教育諸端、無不謹小愼微、循序漸進、極力求其充實與發達、鑑於全國上下奮發踔勵之精神、假以時會、未嘗無終底於成之希望、但最不幸者、天不厭禍、去年華北各地、同遭水災、益以種種超越政治經濟之力量、不但農村遭受嚴重打擊、且更因而加重、物質之缺乏、使喘息未定之華北民衆、益增倒懸之苦、此政府同人所最憂念不遑者也、現在水災雖已平復、但民生之蘇息振濟、建設之興復發揚、使全國民衆之責任、因之而益形艱難鉅大、當此除舊布新之際、吾人回顧過去、瞻念來茲、惟有益自奮發、向前邁進、尤其過去一年、中國際政局有重要之演變、今年之推展、尤屬重要、歐洲和平已瀕破壞、正我理頭建設東亞新秩序之時機、全國民衆、均應自今日起、在思想行事方面、擺脫舊日錯誤、繼續前進、再圖更新、語云、多難興邦、殷憂啓聖、過去之災難、正可激勵吾人也、

同登春臺

盛京時報新年增刊

南京維新政府溫立法院長題字

溫宗堯題

美大使赴渝

【香港廿九日電】據路透重慶來電云、目下在北京年末休假中之駐華美國大使詹森近將繼英賈大使之後、於明春一月初赴重慶云、

萬物敷榮

我駐日阮大使題字

阮振鐸

年頭之辭

外務局長官　蔡運升

康德六年之歲暮、因歐洲渡生戰爭關係、吾人亦於所謂普遍於世界上焦灼之中、蹉跎渡過、而迎新歲矣、當此時際我滿洲帝國之國基益加鞏固、國勢愈見隆昌、同時盟邦大日本帝國、適於新歲欣逢皇紀二千六百年空前盛典、國威之隆盛、爲亘古所未覩、此誠不勝欣慶之至、是以吾人値此萬象更新之初、願供一言、以促國民之決心、並國國民之信念者、即國民諸君應從新認識國家的使命之重要性、乃高於一切者、故國民對此國家同使命、必具堅强衆同之決心與信念、蓋以舊謀國家之興隆、絕對需要此二條件也、尤其處此國際情勢複雜險惡已極之際、更應特別認淸其必然性也、至於我國國家的使命、盡人皆知、因與盟邦大日本帝國有緊密不可分之關係、是以唯有傾向安定東亞之一途邁進而已、此種國是之意義與眞價、已由滿去八年間我國內外之發展事實立證有餘、無待吾人之嘵嘵喋喋也、依此國是爲推、中國事變之處理、東亞新秩序之建設、亦吾日滿兩民族之共同事業、吾人應排除萬難、努力遂行、至其將來結果、徵諸共道的本質之崇高、亦可斷定其必成功無疑也、關於歐洲問題、我政府之根本方針、爲絕對不介入曾對中外有所宣明、然經濟通商方面、難免多少受其影響、不過國家國民既對於時局有的確之認識、則自然有善處之準備也、回億康德六年中、我國外交之概況、頗有可觀、愈與各友好國間努力於親善之增進、外並有匈牙利、斯拉伐克兩國先後承認我國、可謂順利已極、一方面中國事變、見下雖未終結、然爲建設東亞新秩序、夫業興中國、自然前途、尙有許多難關、吾人須具斷乎突破之決意也、時値歲首、氣宇一新、吾人甚願爲國、並望國民諸君、竭盡全力、忠勇奉公、誠更進一步的有所協力焉、

蔣欲逐白崇禧

【香港廿九日電】廣西防衛失敗、又加中央軍進入廣西、結果、廣西派領袖桂林行營主任白崇禧之權威、頗見失墜、爲恢復鄉土挽回名聲、甚爲焦慮、據重慶來電云、以蔣介石趁白崇禧勢力失墜之機會、擬將白崇禧由西南調遣於他方另委李濟琛繼桂林行營主任後任、統轄廣東、廣西、福建地方之軍事、目下正向各關係方面求諒解、

飛龍在天乃位乎天徳

康德庚辰元旦之吉　胡嗣瑗書

胡晴初先生題字

對粵軍十五師漸次壓縮包圍

【廣東廿九日電】夜以繼日、猛攻余漢謀麾下廣東軍十五個師、陸續進擊之日本軍、由三方面漸次縮小敵軍包圍圈、節節擴大戰果中、即爲由敵軍正面攻擊之某某部隊、由南方逐次擊破敵陣堅壘、猛追敗敵、向敵軍第一線要衝佛岡（英德南方）及其東方地區猛進擊、又右翼方面某部隊、克服峻險之隘路、實行大迂繞、廿八日傍晚、雖至大江沿岸要衝某地附近、又由北江左右兩岸西進之某部隊、廿八日傍晚、分別進至連江（北江支流）下流及其東南地區、全線相呼應、一齊躍進、到處撲滅敵軍、

空襲衡陽

【○○基地電】今西部隊指揮航空隊、廿七日正午、趁晴明之天候、大舉襲擊敵空軍前進據點衡陽、冒敵軍防禦彈幕、炸毀飛機場及附屬設施與郊外集結中之敵軍、投下巨彈有數處起大火全燬云、

恭賀年禧

滿洲帝國協和會
會長　張景惠
中央本部長　橋本虎之助
副本部長兼企畫局長　丁鑑修
總務部長　皆川豐治
實踐部長　曲秉善
輔導部長　恒吉秀雄
企畫局副局長兼中央練成所長　半田敏治

滿洲特產專管公社

八王寺釀造工業株式會社　奉天

滿洲國赤十字社　奉天支部

奉天商工公會

百代唱片公司

鞍山國立賽馬場
場長　劉劍秋
事務官　曾根一雄

富國利家　人人保險
郵政總局
收發人姓名住址要寫明白
郵件速達機會優先
富强　人國　一一　金金　儲儲　人入　一人

二次大戰實況的探討

砲火太沉悶外交戰幾時罷手
中立假招牌也怕早晚要摘去

一九三九、是世界暴怒的一年、大戟長槍在衝撞出火星、東亞的硝烟還遮漫着天日、西歐的槍口又咆哮起來、是暗爭的迸裂、智鬥的盡端、兵燹於人生雖是最大的不幸、而眞實地血拚、畢竟比悶氣的耗血的假笑暗殺還來得坦白、

頭一個砲彈、落在西歐的天地中、炸開第二次大戰的泥封、人類又被吞入浩劫之中、哭與愁在此時都是頂無用的、究竟浩劫還不是人類自己所描出來的？

聽見和平的吶喊、我們的心似乎有點着落、然而一個接着一個的巨砲的吶喊、尤足以掩盡一切、戰了、而如何地展開、如何地演進、如何地歸趨、在春到人間的第一天、我們要算一筆清賬、做一個清討、給歐洲戰局、

喊殺聲裏論歐局

西線進軍譜

1. 戰鬪的新方式

衝鋒陷陣、血雨腥風、在我們勇於搏鬥的東洋人眼中是以大刀濶斧斬頭灑血爲戰爭的老規矩、可是今日歐洲的西部戰線虛設旌旗、那種穩靜氣不是作戰簡直類乎一個白痴的神經、於是性燥的評論家、早喊了倒好、指爲〃戰鬥的新方式〃、認識了新時代戰爭的眞姿態、原來如此！以致〃神經戰爭〃、這名詞在歐洲也頗流行起來、原因呢、這也是無略、希特勒總統在激令英法國民極端緊張的狀態之下、他們及而把自己的神經的興奮程度極力地減縮下來、是以德國清神的長期戰、去應付英法物質的持久抗爭、

德國總統希特勒

唯是、我們想及說在數週間可以畢事的上次大戰一直續演了四年之久、此次大戰自然該造成更長的時間、希特勒總統、十一月八日的演說、述及他曾命戈林元帥準備作五年的戰爭、而開衅之初英法側也曾高唱過十年戰爭的話、期間是各不懼其長、長期戰在彼此都有了堅強的覺悟、自然捨此而外別無所從了、如果想驗明事態的實体、此次戰爭將是一個最長期的由於中國事變、在日本曾喊過百年戰爭之說、而成了議會的問題、僅日華兩國間的中國事變尚然、況乎歐洲大戰！

假使此次大戰的繼續期間是五年、那末從九月起到現在、時間還不是三個月、這祗能說在揭幕時期、所以西部戰線於今的風平狀態、縱是新方式也無足快異、要之不外乎德國側的和平慾求、而加以英法側的準備不充分、乃形成缺少勇壯的場面、無論如何、還未曾改變了戰爭的方式、縱然有火器的發明或是青銅砲轉成了鐵質砲、倘遇一個空前的開展、雖說航空機是發達的、而最後決戰仍是歸結到步兵的衝鋒、雖說潛水艇猖獗、而海上權終還是操之於主力艦掌中、這在我們門外人也想得到、

然而、第二次歐戰比之第一次、也絕不能說是渾然無異、即如外交戰與其密切不分的一翼─宣傳戰術、在今日已是顯然地增大了重要性、當第一次歐戰之後、在排斥秘密外交的號令之下、外交戰便成爲公開化、一國的重要外交方針、都藉首相的議會演說而公之於世界、重要談判之餘也立時宣佈其經緯、絕無已往的藏頭縮尾的醜態、以能博取外部好感的手段發表出來、不獨可以使令本國人與第三國支持自己的外交政策、而以之擾亂將手國民心理離間其國民與政府的作用也籍乎其間、

電畧先鋒　丁經甫

2. 〃紙炸彈〃的權威

此次戰爭、無疑是開始於以波蘭爲核心的英德兩國的猛烈外交戰、與宣傳戰、初時德國祇想藉此戰術而兵不血刃地領有波蘭、所以發表了德蘇締訂不侵條約而促成其効用、以爲英法無如之何、而英法呢、此時正在商量着與波蘭、士耳其、羅馬尼亞、希臘等結包圍陣以制德、爾詐我虞、積不相能、於是乎戰爭！

雖然英國從九月三日宣戰了、而双方的實彈戰、仍舊在一貫地遲鈍、反之、宣傳戰倒是意外的火熾、以實情論、這一點英法側較爲巧妙、德方略有遜色、英法的希望、是獲得美國以下中立國的同情與支持、就是對德國人也在極力地直接擾取其心情、他們的第一砲是有名的〃紙炸彈〃、九月三日與二十四日、英國機以柏林爲中心、向德國國內撒下一千八百萬冊的宣傳冊、散佈範圍達數千邁路、已是深入了腹地、然而所投的不是眞炸彈、是紙的、投的方法是用碍繫住了宣傳冊而扔下來、德國嚴禁市民拾取、除了不滿十二歲的兒童和警官外、拾取者處以死刑、至於紙炸彈內容、是盡力顯示英法武力與經濟的優勝和德國電擊戰的無效、雖然効果的有無是謎、而英方却愚昧地盛行自誇、德國也在神經質地警戒着、

3. 反希派的利用

能協助英國而擾亂德國之內的、便是德國的反希特勒派、閱行炸彈案、德當局發表的〃外國側〃共實便是英國的陰謀一九三二年國會議事堂的縱火案、也似乎出之拿蒂斯黨內反叛者的計劃、根據意大利的見解也疑是國內的反政府派、雖不能決其確否、（其實似乎確）而國內外反希特勒派的衆多是事實、在國外的便以巴黎爲中心組織聯合體作反拿蒂斯宣傳、發生〃欲歐洲和平必須打倒希特勒〃的檄文、目下像似屬於此派的〃德國自由黨〃的稱爲〃自由廣播電台〃的怪放送局、傳說不知從國內何處盛行反希特勒放送宣傳、內容毫無諱忌、較之英國空軍的宣傳冊更毒烈、今天說國內物價缺乏、昨天就〃捷克人叛亂〃在德國兵營的牆上貼紙條、或是劃出了民族的區別（壓迫猶太人）有時對希特勒總統、戈貝爾宣傳長官戈林空長個人誹謗起使、對德國兵或勞動者作某種勸告、這些、純然是德國國內缺人的工作、但內容卻與英方的反德宣傳酷似、英報也曾不聽明地把它詳載出來、說到厲害、拿蒂斯幹部的〃外國銀行儲金〃有時也會被這所謂〃自由電台〃給提取了去、

4. 德國的抗英術

對於擾亂行爲德國當然也不甘默默從開戰前、在近東地方與南美等會作反英（在南美則反美）放送尤其開戰後對英本國與南阿近東地帶盛作英語廣播、以圖對英擾亂、這種放送都利用短波與中波、次數也節節增多、譬如午後二時至六時、就有定時的三次、放送內容、在開戰當時、主要是抨擊波蘭、類如波蘭軍人的野蠻行爲、士氣的頹廢、德軍擊破波軍的狀況等等、東部戰線則是德蘇提携的示威消息、西線狀況、倡德國和平主義、批評英國的殖民地政策、尤其造謠或暴露英國表現出的帝國主義、再就是金鎊暴跌等宣傳的鋒鋩刺之向經濟裡去、

5. 誘美的外交戰

以上是直接敵的宣傳戰、對第三國、則該是英德的外交戰了、在第三國外交中最有着影響力的、自然是對美、可是以美國爲中心的外交戰、由於羅斯福現政權的濃重親英色彩與反拿蒂斯主義、德國的外交戰便有了幾分眼色、

英國首相張伯倫

法國總理達拉第

第一次大戰時、美國倚且曾宣稱是偏立於德方的、而此次大戰、羅斯福根本就袒護英法、這雖是有關乎羅總統的人性、要因還是在於拿蒂斯征伐猶太人與對南美伸張勢力所捲起的反拿蒂斯熱、也便是猶太系資本家的壓力、

當前年九月捷克告急、羅斯福既曾致希特勒以勸和的親電、客春捷克瓦解後的四月十五日、又曾電請希特勒對三十一國作不侵誓約、因爲希特勒的一言不答、當時頗獲怒於羅大總統、也好、當波蘭戰局結束之前、希特勒誘請羅斯福出首調停時、羅總統就回敬他的一個〃屹然不動〃、不特屹然、戰衅乍開就決定了發動中立法、名義是中立、以後由於德國空軍和潛水艇的活動發現英海軍略有敗意、在國內軍需資本家的壓力之下、十一月三日實現中立法的改正、使令對英法的供給武器合法化了、如此地演進、也許美國的參戰將爲所難免！不過其參戰與否、和比、荷中立的被侵有着極大關係、最初德國是拉攏、而誘引不成、便極想使令美國能嚴守中立、但十月六日希特勒最後要求和平的演說與爾後泰得里希新聞長官的要請羅斯福出首斡旋、在美國是連看也沒看、羅總統的心在憤怒、以爲前此兩次〃和平親電〃都被抹殺、此次斡旋云乎哉？

因此、德國的對美態度也漸漸轉變了、十月二十二日先拿下了美船〃布林頓〃號、雖然結果是釋放、而美國已放出好多非難的怒箭、我們還記得、路西道尼亞號的擊沉是曾經構成了第一次大戰美國參戰的理由的、其實呢、這無非是口實眞理由是內心的作用這類事件雖不足逼美赴戰、很能觸動美國的興奮、與侵犯荷蘭國境問題、正復同感、德國的躊躇侵犯對英作戰有利的荷蘭與對法作戰有利的比利時[illegible]、怕就是顧慮促成了美國的參戰、第一次大戰、英國曾以德軍的侵比利時爲參戰口實、此次美國利用侵犯比利時爲參戰理由的可能性也正很大、所以美國的不參戰、是比荷兩國的最大保障、同時、美國的離開中立、也便是對這中立撤去了最後的護符、而德國現在的極力威脅荷蘭國境、正是等於希特勒總統對羅斯福的改正中立法（實質就是援助英法）作一個答禮、如果更進一步撤底而侵犯荷蘭、能否必然的招來美國的參戰、這全在德國的考慮之中、

6. 蘇聯外交動態

在此次大戰中展開最力的外交戰的該是蘇聯、在戰前、意外地與世仇德國握手、轉身便與日本訂成了諾孟罕停戰協定、第二天就發了一個迅雷─兵侵波蘭、至十月初、與德國劃分了波蘭送入口中、其次的野心、是以德蘇協定作爲立脚點、奪愛莎尼亞的達哥、愛澤爾兩要島、取萊多維亞的威英道、里布爾港、藉廿個之誘而攫到了立陶宛的威爾諾以爲空軍根據地、再次、便拉下侵蝕芬蘭、力降士耳其、這次是碰壁了、芬蘭在向他抗禮、而士耳其又跑入英法側的懷抱、於十月十九日簽訂了英法士互援條約、於是蘇聯在波羅的海方面、在巴爾幹方面、全是祗插進一隻脚去、究竟蘇聯前進的方向何在、在蘇聯的友邦德國茫然、在與德國有緣的意大利也茫然、而在英法方面尤其糢糊、不過莫洛特夫會長嘯着〃蘇聯才是貨眞價實的和平主義〃、表明尙未摘下去中立招牌、以致勾起德國的狐疑、忐忑着蘇聯將與德國携手走到如何程度、所以屢次遣使李賓托洛甫外長到莫斯科遊說至於英國的張伯倫雖在狼狽地罵着希特勒、而對蘇聯的態度總不下一句惡評、原因是惟恐把蘇聯逼到德國的身旁去、於是而有通商協定的締結、

所以在砲火聲中、最得時勢之利的便是蘇聯、利用這機會、他確已燃起恢復舊領、與赤色帝國主義的再生伸展起來的野心、由於遇到抗拒、與芬蘭之間到底擠起了殺聲、這時被侮略的弱者喚起多少同情、在美國率領着南美諸邦與一般中立小國的詬罵聲裏、終於使英法也拉下臉來非難蘇聯、號令着國聯採擇援助芬蘭開除蘇聯的決議案、是爲了買取各同情國的協力而不辭向蘇聯咆哮了、在逼迫下、誰也保不住蘇聯的變臉替德國發砲、對於英德之戰、他總免不了有扯碎〃中的假面具的一天〃

7. 意大利的苦悶

由於德蘇提携、瓜分波蘭、由於蘇聯南進、赤焰逼人、最陷於苦境而左右皆非的、第一是意大利、曾經與希特勒訂有軍事同盟的黑衣宰相、所以遲遲不發動同盟條約第三條的原因、正是爲了德意兩國在巴爾幹、多瑙河沿岸的利害未能一致、以及蘇聯從巴爾幹、黑海─東地中海進兵引起意大利的悒悒不快！這情形、數年前就曾被美國一位批評家所道破、說『雖然希特勒可以挺茅赴戰、而莫索里尼將按兵不動』究其理由、不外乎兩元首的個性作用、然而這不是說莫索里尼首相狡獪無勇氣、結局要歸之於德意兩國的國力問題、

（以下接於次面）

（山水圖　胡佩衡筆）

盛京時報

盛德日新

中華民國維新政府王實業部長題字　王蔭泰

康德七年元旦

振民育德

陳曾壽

奉タク

奉天自動車株式會社

電話代表（二）四二一一號

LORTON

瑞西製最高級品

樂動

瑞西ロートン時計會社

龍

龍字老牌醬油

最高至醇之逸品

姊妹品　萬字老牌醬油

奉天鐵西

滿洲野田醬油株式會社

新年感言

交通部大臣李紹庚

天道健行四時成歲、回顧我滿洲建國、已八易星霜、此數年之間、我皇上之宵衣旰食、各臣工之竭忠竭智、并友邦日本之協力同心、我國家之發展遂駸駸然有一日千里之勢、我國人民之安居樂業、於此王道國家之內、孰不愛惜、朝夕頤享此淳流之大化耶、猗歟幸哉、我國民之前途實有無疆之休也、玆屆康德七年新春、吾人於歡欣鼓舞之餘、實不禁有感於中也、

觀夫、現在歐洲之變亂、其戰爭正不知伊於胡底、其衝突原因、實不外執民族之偏見、求領土之擴張、及權利之獲得、非爲歐洲永久之安定、欺人全部之幸福而爲之也、我友邦則不然、其在中國之聖戰、乃爲解除東亞民族之束縛、以建設東亞新秩序、求亞洲之繁榮、以及各民族之安定、此戰爭目的之逈異也、故自戰爭以來、不及三載、乃鹵獲得中國人士之諒解、與夫民衆之信賴、而有滿日華三國提携運動之實、現其成果、將有新中國之誕生、而東亞新秩序亦將因以完成、是非大可慶幸者乎、

顧我滿洲自建國以來苟非友邦之竭力援助、則吾國民之安定幸福、又烏從而致之、安得而享之哉、此吾人不能不衷心感謝友邦者也、今友邦又欲以其助我之力、以及於中國、推其仁愛之心、以及於東亞之全民族、必完成此興亞聖業而後已、是友邦國民精神之偉大、實足與日月爭光矣、

異日吾滿日華三國人民咸能一德一心金石不渝、相親相愛、友于兄弟、舉全力爲幸福之尋求、是同心謀亞洲之安定、開世界未有之先例、是皆此仁愛精神之所被、而煥發也、

故今値世界新情勢之演進以及友邦爲興亞大業建設之秋、吾滿洲四千萬民衆、對國內自宜各竭智能、以促進國家各種事業之發展、且復群策群力與友邦携手邁進爲新東亞之建設也、

吾人既職司交通而交通事業、又爲一國政治産業國防治安之先驅、其良否攸關於一國政事之進退、亦繫乎興亞事業之成功、此吾人更當覺悟其責任之重大、以黽勉努力、使交通事業隨國家之躍進而發展、俾於興亞事業之協助、無稍遺憾、則吾人之責任始可謂盡之、若然、則吾交通當事者値此新春伊始更當有新之覺悟與努力、俾完成此重大之使命、（　）（　）

文藝

新的旅程

（共鳴）

在霧一般的煙霧中隱約的浮現出富有東洋趣味的建築、整個的繁華的國都充溢濃厚的夢新興的氣氛、那正是去年今日的夜晚東華由藤島的家裡喝了不少的日本淸酒、已經有了幾分醉意、一邊東倒西歪的在冰雪、舖滿的銀色的洋灰道上走着、一邊唱着極其低俗的四季歌

『春季到來綠滿窗大姑娘窗下繡鴛鴦

興安大路上的行人、投以奇異的眼光睇視着東華、

『唱的是何日君再來吧！』一個穿反皮大氅的友那少女裝內行的向同伴說、

『不、不是、和李香蘭唱的不一樣、』那位同伴對於何日君再來已有了相當的印象、

東華抬起頭來望了望天空天空充滿了黲黲的烏雲、既沒有月亮也沒有星星、路燈却好似一條長龍、無限長的在濃霧中向前展開、

由他身邊走過的人、都說着他聽不懂的話、不由得使他感覺到寂寞、

『從明天起、我決心學習日語』東華下了決心、順着興安大路、穿過大同廣塲、他已經得有點疲乏、他想在那裡找一個黃汽車、好容易纔等着一輛空的、

『喂！站下』東華打遠的就舉起了手、運轉手沒有理會的走了過去、東華覺得自己穿的皮袍子仍然抵不住這嚴寒的天氣、身上覺得有一點發冷、黃汽車一輛的走過去、無論他怎樣的招呼車連站也不站住、他祇好由長春路向二馬路慢慢的走着幸而在舊市公署的門口、好容易遇見了一輛馬車、

『快一點走！』剛一上車就催上了、

馬車夫使勁的鞭打着馬、馬似乎麻木得失去了感覺、毫不加快的邁着沉重的步子、

在久經熟了的大馬路上走着的時候、益加覺得剛纔自己在寬濶的興安大路上遭受到的寂寞的悲哀、

『是的、我非努力學習日語不可』東華以爲祇要會說日語、就可以免去了寂寞、他又一回想『已經這麼大的歲數了、學他幹舍！』東華抱有這樣的見解、所以三年來始終沒有學會一句普通的話、

那天的晚上、好像受了一種重壓似的、他下了決心在日記上寫着、

『當我由興安大路回來的時候、我似乎覺得言語不通、對於一切都發生了不便、當我看見四周圍排排底闢着板的日本商店門口擺着的門松時、使我想起上月發薪時在松本洋行買東西時因爲言語不通鬧出的笑話、我已深深的感到言語不通的苦悶決定從明天起學習日語……』

不看東華已經是卅五歲的人了、幹事却非常的果敢、從第二天起就開始和他的同事鈴木先生學習上了日語、

東華住在四道街、衙門却遠在南新京、雖然是一個月薪五十元也的雇員、不但辦事認眞、而且還十分的勤儉、所以常爲上峰們所稱讚』因爲最近數月來每天努力學習日語的關係、覺得在事務上已有了不少的便利、他們那個課裡除去資料係主任是滿人能操極流利的日語外、此外就得數管收發的老張了、

（未完）

爆竹聲中一歲除
春風送暖入屠蘇
千門萬戶曈曈日
總把新桃換舊符
荊公詠新年詩寫爲興會於
年那此亦一段故事也
盛京時報編輯局屬
袁金鎧

袁尚書府大臣題字

春意

（任情）

『唉—呃、』

以農起家、身體素健的黃老富、近來的精神頗沒有以前那樣暢、時常唉聲嘆氣、而一唉之後、就必定緊接着來個呃、

誰都知道、他這毛病、是由於家庭不整、心緒煩悶而作成的、

老富固然是個善於居積的能手、才能把貧寒的家道、幾年間變爲小康、置買了幾十晌熟田和兩方荒地、但家庭現在很複雜、他的老婆極悍、兩個兒子又各有意見、兄弟老貴呢、更是瞧不起這兩個無知的侄子所爲、因此鬧得不和、而老富既不能立刻破除手足的情義和兄弟析居、又無力制止老婆兒子的主張、所以每次感到窩心、自然就要唉而兼呃、

一天的晚上、以老富作主席、在一個大保險燈下、開了個家庭會議、要決定由這荒地而起的糾紛、

老貴當然主持自己經手且又是老富早曾同意的辦法、就是這荒地既和東村林家立了開墾契約、現在不能把這契約廢棄、再允許別人開墾、

然而老富的長子黃岑、次子黃岳、却猛烈反對老貴的主張、但他倆也不一致、黃岑是要和西村應財主合資開墾、而黃岳却極力主張和北村的鄂大戶合作、理由是、應財主雖然有錢、究不如鄂大戶有錢兼有人力、其實他倆明知應財主鄂大戶、都是他家的世仇、爺爺黃舉就是因受這兩家欺侮而氣死的、但他們覺得早年的事、似與本身無關、現在要把這事辦到、最低也各能弄到手裡五百塊錢的私房

他們的爭論很烈、會議直到雞叫、還是各不相下、最後老貴忿然的向老富說『如果不聽我的話、惹起重大紛糾、那可要糟、你想、咱們老哥倆是受過千辛萬苦、才弄到這點家業的、』

老富撫了撫頭皮、沉吟一會兒說、『兄弟說得確是有理……』

『有理、有理個屁、自己的產業、樂意怎處置就怎處置、兄弟—看不到兄弟和你一塊過一輩子、依我這兒說、非得依我兒子的主張不可、看你敢扭脖頸、不然、先分家、』老富的老婆、像奔馬一般由屋裡搶出來、站在老富的對面、手扠在腰上說、

『唉—呃、』老富望着老婆的鐵青臉、竟不出一句話來、

老貴知道這位尊嫂是不可理喻的、一甩袖子離開這裏、回到自己房中睡了、

一月後、果因這荒地而起了巨大紛爭、林家是根據前約、理直氣壯的派人墾地、黃岑和黃岳却臨時聯合起來、佐着應鄂兩家、去和林家抗爭、以致双方出了幾名受傷的、結果林家便在法院告了狀、

黃家一審敗訴、二審敗訴、眼看官司一輸到底、錢也花了很多、老富覺得再這樣繼續下去、一定會弄破產地步、才叫老貴設法調停、但黃岑黃岳早已暗自分別和應鄂兩家訂了契約、還附帶許多嚴苛條件、而這兩家又都是著名的惡霸、實在得罪不起、老貴知道難以挽回、只得和老富分居、這荒地當然由他分得一半、便和林家同心協力的經營、不久就成爲上好的良田、

三審判決、老富的官司已輸得不可收拾、兩個兒子也時常起着內閧、而應鄂兩家見老富已窮、不但不再供給資源、反到立刻翻臉、叫他還錢和賠償損失、

冬深了、狂暴的冷風、捲着乾雪、陣陣灑在老富這間病房的窗紙上、輾轉病榻上的老富、就隨着這一切的緊張、作着頻促的『唉—呃、』

老貴終因手足情深、不時來看老富、見那仰臥在昏黃燈光之下的哥哥、二目深陷眶裡、張嘴時露兩排皚皚白牙、眞和一個骷髏差不多了、不禁流下兩行痛淚、

老富伸出枯乾的手緊握着老貴、說、『現在一切都明了、但願你能好好的和林家合作耕耨那片良田、兩個混蛋小子、是自作自受、不必管了、但一輩小孩子是無罪的、日後你要多加照管、唉—呃、』

老富嚥氣好多時、黃岑黃岳才醉醺醺的唱着『春季到來綠滿窗、大姑娘房中…』由外面悠然的走回家來、

於是這屋裡的緊張而悲慘的空氣中、突然有些輕鬆的春意、（完）

建國創業圖　岩田正巳筆

二次大戰實況的探討

（上接第五面）

黑衣宰相、從戰亂勃起前、一向有他本身的志願、他希望離開英法、德蘇三派而築成東南歐中立的集團制、洎乎最近的情勢、越使意大利增强了這志願的必要感、想到戰前的不時謳歌莫首相好意的希特勒總統、而在十月六日的演說、却祗有力倡着與蘇聯合作而毫不會談到意大利、這足以使意國傷心、雖未見對德國有所批評、而攻訐共產主義—蘇聯的態度、近來已非常露骨了、這顯然就是對德國的簡接責備、意大利對英法土三國協定的歡迎表示、十月三十一日意內閣改造親德派的退却、近日意報紙的〃確認〃德意軍事同盟等、都是暗藏着相當刺激力的、今而後意大利的動態、和蘇聯、美國同樣是極有關係於戰局的歸趨、

8.結算一筆亂賬

有此次荷蘭、比利時的一例、使我們想到被挾於英德之間的一群小國、不是在緊忙於修造中立集團和平而極想躲開砲火、這形勢、便都向交戰國要求群小中立國的蠕動、如果不是影隨着英法德美蘇等大國的轉移、於大局倒無足重輕、不過荷蘭、比利時以下的羅馬尼亞、希臘猶哥斯拉夫、保加利亞、土耳其等巴爾幹諸小國、雖在用盡了極工的外交伎倆而尋求自己的安全、但大國却是毫不慈悲地任意邁起自己政策的濶步、

如果德軍眞的實現了侵略荷蘭、西部戰爭才可以構成了類乎戰線的容貌、從九月一日到現在括入波蘭戰時代的第二次歐洲大戰的第一期—外交戰時代、那時便要標一個結束的符號、而展開英德的本格戰！

不過罷了！在過去的年度裡這〃符號〃並不曾抽了一筆、今年……

在一筆亂賬的末尾、需要畫一個總碼——我們檢視過去三四個月間外交戰的痕跡、德國以割讓波蘭之肥換來了〃確保蘇聯的供給物質〃而奠定赤信號的長期戰的基礎、英法則期得到加拿大、澳洲等自治領的積極參戰、使意大利也能中立不動、縱令蘇聯會投入敵國兵營、而把握中有着美國的絕對支援、土耳其等小中立國羣又都可以聽從自己的手揮目指而先佈戰了對德的包圍陣綱、一方面是鞏定更了內線作戰的根基、一方面是設定了外線作戰的埋伏、雙方正是勢均力敵的局面、如果勉强來區分强弱、也許後者的略佔優勢較爲明顯一點、

——一三九之暮於編輯室

第一軍管區司令部
司令官 陸軍上將 王殿忠
主任顧問 石井元良
參謀長 陸軍少將 呂衡

洋紙文具 印刷用品 運動用具 卸商
天德信商店
電話代表四—二一二一
本支店所在地 奉天、哈爾濱、新京、吉林、大連
出張所所在地 營口、青島、天津、北京、濟南、大阪、錦州、通化、四平街、鐵嶺、遼源、遼陽、赤峰、承德

新年

熊野光商會
奉天浪速通二十一
電話(二)三三六二號

中國銀行
奉天大西門裡
電話(四)二四一一

株式會社 奉天商業銀行
董事長 丁廣文

奉天稅務監督署
署長 劉紹衣
副署長 櫛田文男

太陽烟草株式會社
經理 陳子和
奉天西區南一路一〇
電話(三)七二二七 七二二八號

奉天惠臨火柴株式會社
常務監查 景介三
董事長 張保先
經理 佟殿元

亨得利鐘表行
奉天城內中街
電話(四)三二八三號

青年表行
奉天城內中街路北

活字專門鑄造
三三鉛字局
奉天城內鼓樓西
電話(四)三九八二號

奉天三友書局
經理 唐澤溥
大西關興化街
電話(二)五三四九號

奉天靴商組合

南滿倉庫株式會社 芳野通四
南滿倉庫株式會社 城內出張所 大西關

奉天大南門裡
株式會社 世合公銀行
電話(四)二八五四

小西門裡路北
株式會社 同益銀行
電話(四)三八八六

小西門裡
株式會社 奉天瀋陽銀行
電話(四)二六一〇

大西門裡
株式會社 功成玉銀行
電話(四)二四〇六號

奉天小西關大街
株式會社 益通商業銀行
電話(二)三〇三一

光陸電影院
經理 張沛然
奉天城內中街路南
電話四三六三三號

亞洲電影院
經理 董世德
奉天小西關電車路
電話二三七九一號

天光電影院
經理 沈仲三
奉天大西關大街
電話二三二七八號

雲閣電影院
經理 陳執中
奉天北市場
電話二二二二一號

奉天市行興塲組合長
滿洲回教協會奉天分會副會長
滿洲國協和會奉天市小西分會副會長
奉天市瀋陽區小西分區副區長
楊進之
區電話二二·三五九八
會電話二二·三四八八
自電話二二·四〇二四番

恭賀春禧

錦州省盤山縣農事合作社　專務董事 石田陸太　常務董事 張潤身　顧問 高洲太助　職員一同

凌源 萬育堂 慶堂

凌源 和興潤

凌源 福德蔚

凌源 代理啓東烟草株式會社 雙興號

凌源 同義棧

凌源 魁盛號

凌源 茂盛號

凌源 韞元號

凌源 同和來

凌源 義恒 德康號

龍江省明通縣商工公會會長 張雲峰

凌源 永德成 慶蘭齋

營口市永吉街 仁成號 經理 王仲宣

新台子 天泰東 德記

錦州省盤山縣公署　縣長 王在邦　副縣長 中村亨　職員一同

盤山縣警務科　科長 崔喜晨　警務股長 向川松雄　司法股長 姜向陽　保安股長 李自修　警務主任 鄭明軒　救濟主任 曾憲紋

儲金國報　盤山金融合作社　社長 張龔萊　常務理事 福滿篤

新台子 興順祥糧棧 經理 陳品濤 電話三一番

新台子驛 德增永 絲房

新台子 永元增 糧棧

新台子 興記糧棧

新台子 震泰東

新台子 廣義豐 糧棧

新台子村公所 職員一同

新台子 慶源公 絲房

蘇家屯同仁茂油坊 經理 李榮山

蘇家屯永福茂油坊 經理 李紀五

蘇家屯街 合名會社 福源達

蘇家屯街 振昌祥 合名會社

蘇家屯街 合名會社 大東號

蘇家屯街 廣生長 合名會社

蘇家屯街同巨興 經理 師玉堂

蘇家屯街振發福 經理 周振山

蘇家屯永興和糧棧 經理 王佐泉

蘇家屯昭和通 隆昌號

蘇家屯街 吉源 盛林房

蘇家屯街 福源豐 糧棧

錦州省盤山縣 商工公會

滿洲帝國協和會瀋陽縣本部　本部長 楊晉源　事務長 福住政志

蘇家屯街 金生魚店合名會社 代表社員 韓雨亭 電話三十四番

南滿沙河站　同義和合名會社　日盛東合名會社　廣興昌合名會社　大興油坊合資會社

蘇家屯街　街長 酒井榮一　副街長 李士成

盛京時報蘇家屯分社 社長 吳文階

蘇家屯街西海湧燒鍋 經理 張箴亭

蘇家屯街晉鐘泰當 經理 李文閣

蘇家屯街同立號 經理 毛化亭

蘇家屯站前 日來 自轉車廠　業務 自轉車零件及膠皮車用品販賣修理

沙河驛眞元湧燒鍋　金翰章　王楚臣　白夢岩　中川正雄

西豐縣 義和盛號 東西 經理 翟常慶

西豐專賣局 局長 宋儒璋

西豐大通街北口海產雜貨沙糖染料工業國藥品成康合資會社西豐支店 支店長 徐善卿

西豐縣綿絲布面粉組合會　組合理事長 曲俊峰　會副理事 王景泉 電話六三番

西豐縣 金麗泉德記燒鍋

西豐縣 合資會社 增谷禎一商店 西豐出張所

滿洲中央銀行西豐支行 經理 姜淑滋　仝 雷震昌

西豐縣北街 德昌隆 糧棧 電話十一號

西豐縣 街公所 一同

新台子驛 合名會社義源長糧業製米工廠 代表社員 郭至宗 電話二六番

法庫縣街長 單振綱

法庫縣乃木病院院長 畢瑞徵

法庫縣行政科長 夏福陞　法庫縣公署行政科街股股長 李澤民　法庫縣公署行政科教育股長 張培巖　法庫縣公署行政科土地股長 吳會芳　法庫縣技士 徐士良

興安東省莫力達瓦旗公署 職員一同

莫力達瓦旗商工協會長 戴遇臣 一同

莫力達瓦旗葛根努圖克達 戞珠

莫力達瓦旗（布西）東發館飲食店 經理 高廣義

布西郵政局長 劉權斌 憲周

布西東昇客棧 經理 林蔭山 製五

遼源縣純慶茂 經理人 韓憲武

遼源縣富畜當　監理 天野誠齋　經理 王品一

遼源縣公署　縣長 高振武　副縣長 早川太三郎

遼源商工公會　會長 靳菊豐　常務理事 溫儀亭

事遼源縣富畜當　監理 天野誠齋　經理 王品一

遼源縣純慶茂 經理 韓憲武

法庫縣商工公會會長 王子章

法庫縣法庫街公立第一女子國民優級國民學校校長 楊青山

法庫縣法庫街街公立國民優級學校校長 張爾儒

奉天省立法庫國民高等學校 職員一同

法庫縣救濟院長 廉尉中

法庫專賣局長 王帥大

法庫郵政局長 張祖蔭

法庫縣電話局長 秦子生

普蘭店會 會長 李盛新　副會長 孫君福

亮甲店 會長 巴豐亭

土城子 會長 高毓桐

華家屯 會長 李成新

姜家堡子 會長 白長慶

石河驛 會長 王明琛

正明寺 會長 白長隆

臥龍屯 會長 劉太安

長嶺寺 會長 王繼志

粉皮墻 會長 王良驄

朝陽寺 會長 王寶琮

長山寺 會長 袁兆賡

快馬廠 會長 徐紹烈

老爺廟 會長 于錫章

四道河子 會長 袁應善

三十里堡 會長 孫蔭棣

普蘭店平安街 宿屋業岳峯旅館 主人 施岳峰

望奎縣公署　縣長 王祝齡　副縣長 村田源次郎

望奎商工公會會長 陳益廷　副會長 徐福厚　常務理事 楊子桓

望奎縣日新製粉廠 總經理 劉國藩

滿洲中央銀行 望奎支行經理 周穆之

望奎稅捐局 職員一同

滿洲帝國協和會望奎縣本部 坂井喜夫

望奎 農事合作社

林口中央街 復合東百貨店 電話一四番

林口中興街 新興寫眞館印刷局 經理 趙梅五

林口中央街 德聚誠 糧業油坊 電話六五番

林口中興街 廣豐源百貨店

林口中興街 永和祥隆記百貨店

興京縣長 魏運衡

普蘭店商務會　會長 王精義　副會長 畢維範

普蘭店第一金融組合　組合長 李盛新　理事 藤森誠

普蘭店理髮業組合　組合長 于世金　副組合長 王毓芳

復縣瓦房店 貴億煤礦公司 電話一六二番

普蘭店 金台棧 電話一三番　金台永 電話二二三番　主人 王貴臣 電話二二三番

林口縣中央街 天增福 金物店 電話四九番

林口縣中央街 東昌盛 百貨店 電話六九番

林口縣中央街 鴻茂長 鮮貨店

林口縣中央街 瑞林祥

林口縣創城街茂林旅館 經理 王輔臣

林口縣中興街 東萊昌 鮮菓店 電話五九番

林口縣中央街 惠存厚 文具藥店

林口縣中興街 泰東百貨商店

林口縣中央街 恒泰昌百貨店 電話四番

林口縣中興街 久遠商店 電話四〇番

普蘭店平安街 德香園小賣所 德馨飯莊 主人 沈玉昆 電話六二二五六

普蘭店豐榮街 五金行久勝商店 主人 李子衡 電話二四一番

普蘭店久壽街 特產商寶豐成 主人 劉樂三 電話二〇三番

西安縣公署　縣長 [illegible]　副縣長 市成太三郎　職員一同

西安縣農事合作社　董事長 薛玉衡　副董事長 市成太三郎　專務董事 相澤寬男　職員一同

滿洲帝國協和會西安縣本部　本部長 薛玉衡　事務長 長峯俊一

西安街公所　街長 李旭滄　副街長 福崎未　職員一同

西安商工公會　會長 王擢　常務理事 嘉多龍太郎　職員一同

株式會社大興公司 西安公濟當經理 蘇殿儒

西安縣救療所 所長 酆鎬年

林口縣中央街 林口理髮處

林口縣中興街博愛醫院 院長 陳裕厚

普蘭店 一內外各科 一般治療 普仁醫院 院長 王義德 電話二二三番

普蘭店 特產商 油坊 永順泰 主任 吳足三 電話六五番

普蘭店久壽街 特產商巨昌號 主人 鞠雲卿 電話四二番

普蘭店同仁街 百貨店永盛東 主人 畢維範 電話二〇番

普蘭店豐榮街 漢藥商志義成藥房 經理 陳偉廷 電話二四四

普蘭店平安街 兩替特產商興業錢莊 主人 王梅五 電話二一番

普蘭店豐榮街 雜糧特產新增洪茂記 主人 張元茂 電話七九番

普蘭店張家爐街 特產業益發合 主人 魯學農 電話二五四番

普蘭店豐榮街 雜貨糧石福興成 主任 張佐臣 電話二三番

普蘭店豐榮街 百貨店特產業餘慶和 主任 孫詠詩 電話六六番

盛京時報普蘭店分社 劉隱山

兒童

天眞的孩子們走入善與美的途上

（大兒童）

學齡兒童、知識已漸見開啓、倘有不良的天性或習慣、必須速即矯正之、否則終身恐無改除的希望、『殘忍』這是常見兒童犯的一種毛病、對於植物任意踐踏、對於動作、如無正當方法以改除之、將來頗有爲害於社會安全及秩序的危險、這也是做父母應特別加以注意的！

一、設法使兒童能作『易地』的想像、或實受『易地』的待遇、如喜捕捉小的動物、殘害至不死不活的地步、以爲樂的兒童、以法使其受些許痛苦、可由之而嘗試殘暴者的痛苦、而改除自己的行爲、

二、借他人殘忍行爲的批評及利害、而喩知兒童此種行爲的不當及結果、凡戲劇及電影含此寓意者、應使兒童去觀看、

三、由自然科學的教授、使兒童明了動植物的用處、並觀察植物可愛的美態、兒童就可以自行改其暴虐行爲而變爲愛護的行爲、此乃是治本的方法、也爲各多數教育學者認爲各方法中的最有效者、

一些父母們當你們看到你們的兒童若有殘忍的行爲時、你們可用此法來嘗之試之、定能收到效果的以期天眞的孩子們走入善與美的途上！

孫其昌大臣閣下題字

盛京時報新年題辭

崇論宏議 振鐸鳴鼓

獻歲發春 經文緯武

民生部大臣孫其昌

庚辰談龍

日月旋轉、暑寒乘除、康德七年之新春、於焉展開偉麗之初幕、屆此東亞新興氣蓊光騰萬丈之際、我大滿洲帝國、地方安寧、人民康樂、物阜年豐、國勢躍進、値此大好時光、全國人士、同擧屠蘇之杯、詠椒花之頌、擊壤鼓腹以慶新正、誠盛事也、辰龍騰躍、徵國祚之昌隆禎祥之兆、吉莫大焉、爰集古在關於龍之一切典話、列敍於左、以博社會一般人士之獎、或亦同樂之意云耳、

一、龍爲鱗蟲之長、馬首鹿角蛟尾蛇身、四足五爪遍身鱗甲、龍的體象雄偉神奇、好似英雄豪傑智慮氣魄不同尋常的樣子、龍能興雲佈雨變化飛騰、好似偉人碩士振奮有爲康時濟物龍若得了雲雨飛騰上天、好似大人君子當權在位、龍若失勢潛藏深淵、好似不得志的英傑待時而動、古今來社會一般人士、往往以龍爲談話資料、視之爲祥瑞爲神奇、可見他的非凡了、

二、龍王、佛教華嚴經上說、有無量諸大龍王、毘樓婆大龍王、沙竭羅龍王、都担任着興佈雨澤的事情、還有一般小說上、說有九江八河五湖四海各位龍王、管着下雨的事、最著名的、有東海龍王敖廣、西海龍王敖光、南海龍王敖閏、北海龍王敖和

三、龍子、關於龍子之說有三、一即龍王之子、史記上說文身象龍子故水行無害、指着龍神之子而言、二即馬名、漢文帝有良馬九匹、其中之一名曰龍子、三即人名、戰國時候的賢者、列子很稱讚他、說他品行淸高行動奇瑋

四、龍女、法華經上記載有龍女成佛的事跡、說他堅誠苦修向善不懈、結果得成正果了再有私家筆記上記載唐明皇夢中遇見凌波池的龍女、鼓琴作歌拜謝而去、再有異日錄上記載着、有一箇柳毅在洞庭湖、遇見龍王之女牧羊、柳毅替他傳書、龍女得歸、後來得結良緣

五、龍逢、夏桀時代的忠臣、他看桀王失道國勢日非、捨生强諫因而致死、忠君愛國的精神、千古不磨、至今一般販夫走卒婦人孺子、無不知之

六、龍馬、伏羲時代有龍形之馬、躍出河中、背負圖文、即是現今九宮八卦之圖、伏羲氏照着圖文畫成八卦即是先天八卦、以後文王又重加調整、即是後天八卦、實爲文字書契之起源

七、龍師、古時官爵名稱、太皡氏爲君、因爲有龍出現、認爲祥瑞、所以以龍紀官、有黃龍青龍黑龍白龍、赤龍等官號

八、龍孫良馬的稱號、往往青海地方產馬很多、往往有馬與龍交合遂生良駒、士人謂之龍孫云、（未完）

亞細亞的小天使

櫻花微笑在芙蓉、燦爛更芬芳、駒兒似的我們遊戲在高崗、心地活潑潑身體堂皇皇精神充滿放光芒、

攜手樂洋洋相親相愛亞細亞努力要國强、新建中華是樂鄉、古老且綿長、含苞未放的我們美麗更芬芳、心地活活潑潑身體堂皇皇精神充滿放光芒

攜手樂洋洋同文同種亞細亞我們要爭光、芝蘭徧曳滿洲香黑山白山光、駒兒似的我們悠遊在康莊、心地活活潑潑身體堂皇皇精神充滿放光芒

攜手樂洋洋喜氣無邊亞細亞建築在東方平沙無垠大蒙疆天空照太陽小綿羊似的我們玩耍在廣場、心地活活潑潑身體堂皇皇精神充滿放光芒

攜手樂洋洋大家保證亞細亞吐氣把眉揚、

明德新民

繆斌

新民會指導部長繆斌先生題字

盛京時報社新年特刊

回顧康德六年的文化事業

（陳邦直）

案頭的日曆、眼看着被窗外的西北風刮得漸漸地減低了、一年一度的『門松』、又逐漸地陳列在街頭的每一個門前、無疑的、時代的輪子在告訴我們、已經推進到某一個階段、而奏着『歲之暮矣』的曲子了、

回顧最近一年來的文化事業、似乎也有些是應當介紹的、我們首先可以提出的、就是民生部擧辦的去年度文藝大臣賞、這是在二月十五日、於民生部內正式擧行的、受賞者是我國文壇前輩穆儒丐先生、其代表作品、就是由東方國民文庫出版的『福昭創業記』、這是滿洲自建國以來、由政府當局提倡文藝的創擧、像這種事業、在世界各國或先進的友邦日本、固然是數見不鮮的、但在滿洲及中國、可是由來罕睹的盛事、沒想到我們滿洲、建國僅不過八年、已經有這樣的『文壇佳話』、穆先生在滿從事於文化界、新聞界、已經有二十幾年的歷史了、在這個寂寞的文壇裡、樹立了相當的功績、所以這次榮膺文藝大臣賞、在任何方面、都具有很深的意義、他如最近盛京時報社擧行的文藝賞、授予新文藝的靑年作家徐古丁先生、也是本年度的文化史上、値得特筆一書的事業、

在二月的初旬、滿日文化協會與治安部當局、在新京擧辦了一個『鄂倫春民俗展覽會』、這是把深居在興安大嶺裡面的鄂倫春民族、介紹給大家的照擧凡鄂倫春民族的風俗、人情、以及狩獵生活的照片或模寫、都彙集陳列、這於實行民族協和的意義中不能不認爲是很好的貢獻、『薩爾滸』的戰蹟、是滿初與明末的歷史戰爭、也就是淸朝勃興的關鍵、至於紀念薩爾滸之戰的碑亭、當然有愼重保存的必要了、這個歷史的碑亭、就在撫順縣的東南方驛營盤左近、在康德五年間、由滿日文化協會的評議員黑田源次博士等前往視察、幷由宮內府頒發內帑、經文化協會側爲工修築、工竣之後、我還隨同實副會長去一度巡禮、還在淸朝建國史上、實在是非常重要的遺蹟、

談到美術方面、本年內除去各地擧辦的美展、或個人展而外、最爲隆重的、首推八月一日的『第二回滿洲國美術展覽會』了、這次國展、是根據去年第一回國展的性質、由民生部當局會同滿日文化協會辦的、在開會以前、先組織一個國展役員會、由民生部孫大臣担任會長、羅振玉先生爲審査委員長、寶熙、榮厚、沈瑞麟先生等爲審査委員、幷聘請友邦的美術界權威野田九浦、梅原龍三郞先生爲指導役、此外更羅致全國各地的專門家如于蓮客先生等凡十餘人爲美術委員、其他如政府民間各關係者爲顧問、幹事等職、這個國展的陣容、是非常强化的、所以出品者的踴躍、也有了驚人的成績、國展出品的數量、固然顯見增加、同時更產生了不少美術界的新人、作品上也透出了一種新興的色彩、這可以說是本年國展的特色、審査的結果、優秀者除去照例的授予『特選』或『佳作』之外、幷特設『民生部大臣美術賞』四名、這固然是我們美術界的功績、但一面也是見政府當局提倡美術的熱意、

美術賞的光榮受賞者、東洋畫是栗山博先生、油畫是白崎紀先生、工藝品是山田甲子雄先生、法書是王光烈先生、王先生原來就是滿洲的學者、在書法上研究了數十年、近來還担任着『新滿洲』的主筆、這次榮膺美術賞、也可以認爲努力文化工作的一種酬勞、

至於戲劇界、本年度是尤其活躍、話劇方面、除去原有的大同劇團等外、依新京、奉天各地、幷產生了幾個新團體、近來各地的放送劇、如同雨後春筍一般的生長起來、舊劇方面、也有非常的成績、新京的滿洲戲劇研究會、除普通的演奏或放送外本年間幷傾向於編輯新的劇本、在本年九月間、會於協和會館、公演了一次新劇（全詔記）、內容就是採取我國通化省輯安縣近年的故事、在公演的時候、幷招待文化人及各國的外交官來場參觀、同時更印製『全詔記』的劇本出版、極博社會上的美評、現在該會的會員、已經超過二百人、預料在不久的將來、將更有藝術上的貢獻、

電影方面、最近的『滿映』、也是積極的發展、新築成的攝影廠、是號稱『東洋第一』的設施、據說在一個廠裡、可以同時拍製六個不同的片子、那麽將來的貢獻、我們是應當刮目期待着的了、

最後、我再將出版界的近況、來和諸君報告一下、本年度的出版事業、雖然蒙受統制價格昂的影響、但實際上仍然是蓬勃的興旺着尤其是滿文的刊物、頗有驚人的邁進『新京方面除去原有的刊物、如『斯民』、『滿洲映畫』、『東方國民文庫』等、都在增加產量之外、新的刊物如新京的『新滿洲』、『藝文志』、『文叢』、『滿洲漫畫』、奉天的『文選』等、實在是出乎意料的收獲、尤其是最近出版的『藝文志第二輯』、竟達到三百八十餘頁、這在滿洲的純文藝雜誌裡、不能不認爲偉大的異彩、記得我最近旅行到北京的時候、華北的友人、聽到滿洲文化界近年的活躍、無有不瞠目而驚嘆弗置的呢

◇◇周肇祥先生畫梅◇◇

白衣勇士放風箏

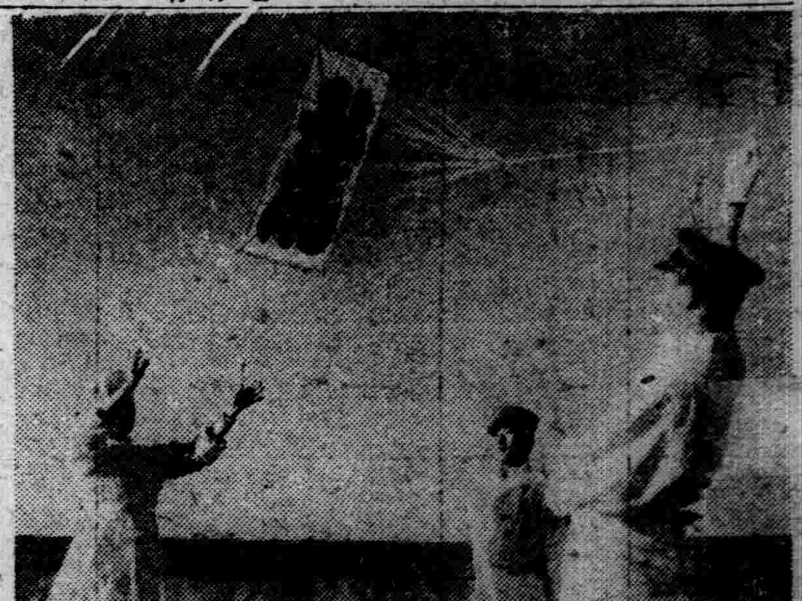

恭賀新禧

懷德縣公署 縣長 宋毅 副縣長 田崎庫三 職員一同

公主嶺分社長 潘中心

公主嶺河南西大街 春瑞祥 書籍文具商店 日長電話二二七

公主嶺市場町四ノ一 德成裕 粮業雜貨商店 日長電話二三三 四一六番

吉林省懷德縣農事合作社 專務董事 高村有次 外職員一同

瀋陽區小南街二段二三號 奉天直隷會館 電話四二〇二七

龍江省開通縣公署 縣長 于學道 副縣長 岩島勇太郎

龍江省開通縣商工公會副會長 尹程九

龍江省開通縣 開通街長 王柏忱

龍江省開通縣 鴻興泉經理 楊奎卿

新民縣 商工公會

新民縣 稅捐局局長 敖鴻鈞

新民縣 滿洲中央銀行新民支行經理 吳世榮

公主嶺市場町 東永盛合名會社 電話二二九 一六八番

公主嶺河南 復盛厚絲房當局 電話三二九

公主嶺綠町 東盛泉燒鍋油坊粮店 電話一二三 一八七番

公主嶺福壽町 復勝糧棧 電話一二三 一四六番

公主嶺敷島町 瑞升昌粮業 電話一〇五

新民縣 新發德

新民縣 裕泰公

牡丹江省寧安縣公署 縣長 常荷祿 副縣長 橋本綱雄 庶務科長 松尾達 行政科長 于忠純 警務科長 中村忠勝 財務科長 叢聯珠 各職員一同

牡丹江省寧安縣農事合作社 專務董事 今井平一 各職員一同

寧安縣巫家村公所 村長 關富貴 助理 金吉錫 司計 馬萬珍 各職員一同

寧安縣北安村公所 村長 魏述斌 指導員 板野佐三治 助理 關崇麟 司計 孟仁薄 各職員一同

寧安縣蘭崗村公所 村長 關文明 助理 劉泰 司計 陶鳳和 各職員一同

寧安縣楡林村公所 村長 關澤圖 各職員一同

寧安集團代採組合 寧安縣 增興慶火磨一同

牡丹江省寧安縣街 金澤號合名會社 代表社員 朱献亭

滿洲中央銀行寧安支行 經理 王儉

牡丹江省寧安縣東京城街公所 街長 陳仲哲 副街長 李應鎬 司計 山田貞 各職員一同

寧安縣商工會 會長 張芳潤 副會長 松本隆助 朱義盛 各職員一同

寧安縣裕東製粉株式會社 常務董事 隋賢臣

寧安縣 漢醫研究會一同

株式會社大興公司營業所 牡丹江永衡當寧安支當

新民縣 共同組合

新民縣農事合作社 役職員一同

普蘭店 滿藥商組合 組合長 徐志義 副組合長 康義忱

普蘭店 黃酒組合長泰和居 主人 張仁恩

普蘭店同仁街 小賣所芸香館 主人 李兆豐 經理 陳瑞亭

普蘭店 義興泉燒鍋 主人 宮有義 宮子忠 電話二一九

普蘭店平安街 理髮業明德堂 主人 李德貴

特產易貿及精白米精粟業

合資會社西豐公司 西豐縣城內 代表社員 尹起曉 電話一一〇番

西豐縣 農事合作社

西豐順城街 德興東絲房 經理 臧仙舫 電話一〇九番

西豐德興街 厚記油坊 經理 閻曉洲

西豐縣大人字街 福記油坊合名會社 經理 馬麟良

西豐縣 恒順隆絲房

西豐縣 義泰仁絲房 經理 侯振疆

西豐縣 福興油坊

康德七年度博物館事業之展望（羅福頤）

一元復始、萬象更新、光陰荏苒、瞬屆我康德紀元之七載矣、粵若稽古、春王正月、乃我東亞聖人、祖傳不可移易之原則、而我國處此歐洲動亂之秋、能內政外交、日臻安定、行衹東亞和平、洗甲解兵、文化事業、乃日昌明、而我國博物館乃得悠遊建設、廣漠之前途正未有艾、今略述我奉天分館之展望、不得不追敘已往、兼及將來、更推及新京總館之動態、介紹於我國關心文化事業者鑒焉、

一、已往之歷史、本奉天分館、于康德元年秋由日滿文化協會、日系之水野梅曉、杉郵勇造等滿系之寶參議、榮參議、羅院長、及文教部當局會同協商、制定預算、乃收熱河行宮、及逆產委員會之物品、更收買武進陶氏之六朝墓誌、及寶榮、羅、諸氏、各捐私藏、以襄盛舉、于元年冬由杉郵主事、河瀨事務官、及奉天醫大之黑田山下二博士數方協同開辦、乃于次年五月落成開館凡二十二室、得古銅、陶瓷、書畫、彫漆、石刻文玩、等、共一千二百餘件、開奉天未曾有之大觀、時定名爲國立博物館、隸屬於文教部之下、本館成立之後、于康德二年十月、假中央銀行藏宋元明清刻絲刺繡品、爲特別展覽會、觀者擁擠爲前此所未有、于是後、康德三年、四年、五年、十月間、均繼續開特別展覽會一次、其間康德三年五月、又開高句麗壁畫展覽一次、均得良好之結果

二、現在之情況、康德五年十二月二十四日、政府公敎發表勅令、國立中央博物館官制六條頒定於六年一月一日實施、總館因是乃草創成立、國立中央博物館籌備處于新京長春大街裕昌元大樓內、繼之六年三月九日發表、任民生部囑託藤山一雄爲國立中央博物館副館長、敍簡任一等、于五月廿九日乃定國立中央博物館址用地于安民廣場、地約四百五十坪八月三日、中央博物館訓令制定中央博物館分科規程五條、分總務科、自然科學部、人文科學部、爲三大綱、又十五日公佈、中央博物館奉天分館規程五條、又本分館觀覽規程成立、期于本年九月一實施之、是時本分館、乃得正名爲國立中央博物館奉天分館、于本年十月一日、乃任國立中央博物館學藝官、三宅宗悅爲奉天分館長、十二月、本分館小平囑託主催、開康熙皇帝作品文物特別展覽十日、亦得良好之結果、至總館方面、則于本年九月四日、新京總館籌備處、乃移入中央通十二番地本城大樓三樓、辦公、以舊事務所爲倉庫、預定于七年開館、爲臨時陳列館、是月總館預定用地、又改定於建國廣場北側、用地約四萬五萬餘坪、以上爲六年度經過之大畧、

三、將來之展望、康德六年十一月、國立中央博物館、以研究民俗及求民族協和上之必要、乃有建設民俗博物館之計畫、擬預定用新京郊外南湖湖畔之傾斜地、約八萬坪、新京市當局爲本此好意、正爲植樹預備中云、本分館以發揮分館活動之機能、兼爲學術指導上普及介紹之任務、擬於七年春、借貸上虞羅院長秘藏敦煌石室出、六朝唐宋古寫本、六七□□、爲特別展覽、預計七年二月間可以開展、展覽期間、擬爲一個月、屆時定能供我國日滿學者之研究、此後預計更擬繼續借貸、羅氏秘藏考古、美術、金石、書畫等品、爲繼續之特別展、近正在請求準備計畫中、又嘗新京總館藤山副館長、于民生雜誌上發表意見、謂滿洲今日所有博物館、僅國立中央博物館奉天分館、及大陸科學院附屬之哈爾濱博物館、以外則熱河經營之承德實物館而已、此三館、當然均爲中央博物館分館之性質、以調查研究上便利起見、必需兩者交流圓滑方好、以個人之私見、新京既稱中央博物館、則哈爾濱可稱北方博物館、奉天則稱南方博物館、輯安及延吉、則可稱東方及東北部博物館、若需言其內容、則輯安或稱高句麗博物館、延吉稱渤海博物館、承德稱南西部博物館、或契丹博物館、林東則應稱西部或遼博物館、海拉爾則西北部、或蒙古博物館、等等可類推、總之關于考古土俗博物館、則自然科學博物館更有要因有人文科學博物館、則自然科學博物館既知爲有設立之必需並立之勢、此仍國立者、如其他能有省縣經營之博物館亦佳、均當統制于中央博物館之下、如此則可成良好之博物館網、必使其圓滿無礙、活動其機能云云、據上談話、則其事實一時雖不必實現、然龐大之計畫、廣漠之前途、由此可窺見一班矣、

教師論（一）（永祥）

國家興隆的基本、文化發揚的根幹、思想體系的確立等、所賴以穩固與堅實並輝耀的路線、絕對要歸功於組成國家的各種立場、將自體所抱持的吻合國家理想與樹立自體邁進之方針、且爲立於同一立場下的大體、所至誠贊佩的合理途徑、這種實際組成國家的各種立場、將自體所抱持的吻合國家理想與樹立自體所邁進之方針且爲立於同一立場下的大體、所至誠贊佩的合理途徑的開拓與延展、直可以視爲某種立塲的思想結晶、與不得駁斥定的則和成案、此種思想結晶、與不得駁斥的定則和成案、即可以說是某種論談的實際與內容、那麼這裡所要執筆的『教師論』呢、也是以吻合國家理想與樹立自體所邁進之方針且爲立於同一立場下的大體所至誠贊佩的合理途徑爲實際與內容的、吻合國家理想的合理途徑

1、教師思想的內容

個人來談教師思想的內容、使讀者注目之點是要以吻合國家理想的途徑爲前題、同時在作成教師思想軀幹的原質上、又必須將堪爲樹成無限次代的足以顯揚當時國運的情操與素質、在現實的精神流露上、有充分之預想與準備、現在個人先來把吻合國家理想途徑的教師思想內容、分開來說明給大家、

a、愛的思想內容

人人都知道、教育的理想、是使人類相愛、然而在執行陶冶工作的實際運營者的情感裡、倘使冷淡了愛的火焰、而使被薰陶的未來建設者、印銘以極苛酷的表象與殘影、那麼則無限次代的幸福、恐將整個犧牲到現實教育者的苛酷裡邊、爲期絕跡於未來次代的殘酷之印徵、在今日執行陶冶工作的實際運營者的情感裡、必須充滿愛的思想內容不過談到教育愛的問題裡而有許多砍柯與阻礙倘使不經過適當之感應磨練、絕難期其實足之成果、這種砍柯與阻礙的關鍵、是建築在教師的個性的殊異與教育要諦的未能澈底理解之所至、這樣看來、爲實現教育愛的聖蹟、確在於磨練各個教師的殊異的個性、且使獲得直接的感應同時將教育之理論的雛形在技術者之意識裡、更應該有完整無缺的構圖、倘使從事教育的個體、將他的個性、在執行陶冶工作之當時加入繼續不斷的矯正與磨練、且給予直接感應的機會與欣賞、同時並將教育之要諦、作澈底的理解與認識、則教育愛的思慮、即可以萌芽於責任者之意識裡邊、而教育的理想、也可以跟隨這條愛的光線、走到極高的聖壇了、

b、不扶殺的思想內容

教育者在自體之握持上固然要飽合著充分的教育愛、同時對學生一切本能要求的圓滿達成上、更應該選擇極適當且是爲發展其資質的方式與對策、在所有足爲發展兒童資質的方式與對策裡、能夠育成其特殊根性的涵養與觀念不扶殺的的思想與堅持、在個人從事教育的歷程中視爲主要之內容、是誠以教育的本旨、是將人類的先天賚質、以確定之法則、使其無遺的延展與擴充、斷不可抹殺兒童先天之資質、而令教者之思慮、表示自由之活動、這樣看來、教育者的所有活動、必須以兒童資質發達的要求爲對象、於是他的體動、是有限的、被拘縛的、這種被拘縛且有限制的思想內容、即這裡所說的不扶殺的堅持與觀念、以這種觀感爲內容的握持者、即可以說是忠實於國家的教育者、而和環境不容許我袖手閉目、自掃門前雪不管

牖民覺道

盛京時報社　湯爾和題

中華民國臨時政府湯議政委員長題字

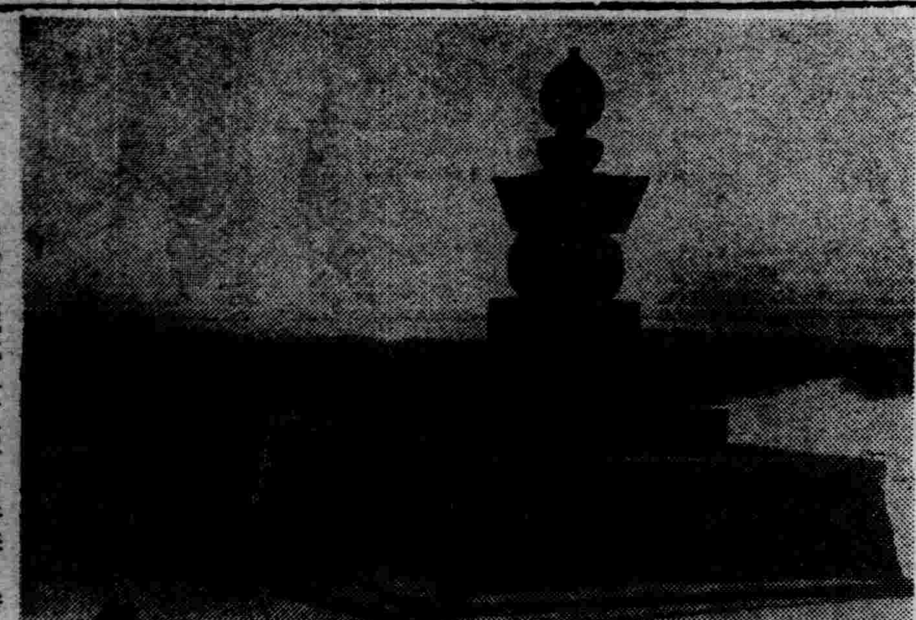

寫眞說明　光輝之紀元二千六百年新春、參詣開拓民之父東宮大佐墓前之各開拓勇士、

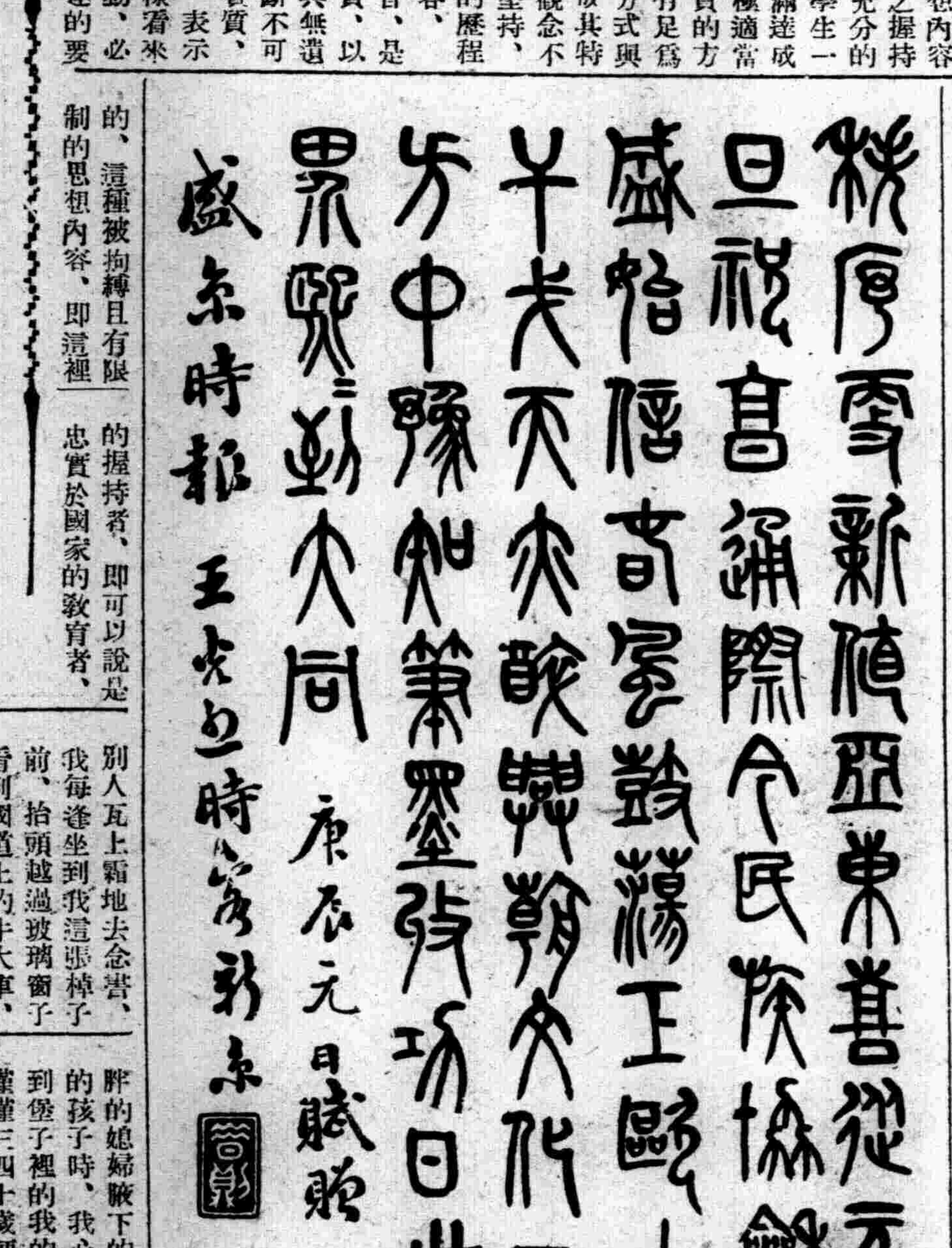

年頭劃墨（崔束）

在年頭核計些什麼？

◇　◇

我始終願表白我自個是學生、我年紀青、處世的經驗淺、對於人生的認識也不深、要照菊池寬氏的說法、則我尙不是能添稿紙方格的時候、硬要試試添、這簡直是二虎、其實與現在屯子裡的十三歲的孩子、爹媽給娶上個十八歲的媳婦差不多、大人發育尙靡完全養出來的孩子怎能好！其實豈只孩子因爲先天不足、所以腦袋聰明的老閑病、車子硬實的白癡就男的在精神上在肉體上得時時刻刻受媳婦的牽扯、終於身板不旺興、再不就夭折的、

旣養不出好孩子、卻又得傷損老本、這是多麼會使令一家子斷絕香煙、會使令一個民族奔向滅亡的危險玩意！我痛恨不明白的爹娘、只爲一時方便打算、把自個心尖上的孩子的未成形的青春、壞進□□和做大人的轄盡、而灰燼了一個『將來』的同時、我也就深願意個自好好地當個學生、多多讀、多多學、多多想、不把打地基的時間和力量、從消毫於面紙上、

（寫眞）爲花瓶上浮彫之辰龍

別人瓦上霜地去念書、我每逢坐到我這張桌子前、抬頭越過玻璃窗子看到國道上的牛大車、我便痛切地覺我這山三層大紅樓、暖氣管、一天三頓大米飯的生活中替出的夢想的雞蛋、拼着了現實的岩石、粉碎了、像粉末似的碎了、這樓裡和樓外的文明程度、就恨不得相去一世紀！

我回家、我的二叔叔和我的一些家裡的哥哥們都說這年頭念書沒有用、而且本錢太大、念壞了『粗溜溜』、念好了當個月薪三十圓的孩子頭、去花淨賺、將能供上老婆孩子嗎、休想拿家來一個大、所以有錢只治地可別叫孩子念書、書念多了、講究就多了、媳婦也不隨心、孩子也看不上、糞堆還實成往堡子外頭挪！

坐在屋子裡、翻翻這個、看看那個、於是理想的夢就來、可一旦學校放假、提着一包破襪子回到自個的鄉家的時候、夢就全項靡了！看到東西街的牛大老太太含着長桿旱煙袋、裹着前後頭一樣粗細的棒槌腳、一扭一扭地領着身粗體胖的兒子媳婦下園子或下地拔草、於是聯想到晚上睡在這身粗體胖的媳婦腋下的十幾歲的孩子時、我心難受看到堡子裡的我的長輩、僅僅三四十歲便喀喀直打乾腔、袖手當老頭、看到姑娘都拖上孩子了、孩子都當了爹了、我閣堡子裡挑不出一個像樣的小夥子來了、我感到我眼前身後、由我的三叔二大爺等等結成的一圈人都在往下沈、沈向蠢愚、沈向萎頹、我想告訴他們、我告訴不過來、我想救他們、我兩隻手的力氣提不起這樣的一個沈鍾、我肚子裡有若干話要說有若干話得說、所以我明知道我不配、我也要試試往外寫。

我不會寫出什麼高樑我只是一個三角帽子的學生、一個黃口的年青人我知道一個未出學門的學生的印像、在一般人的心裡是如何輕的稚但我不願意摘下去還頂學生帽、是學生、而迷着心眼子裝不是沒有滿腹的學識和冷澈的理智我承認我只是一個不知天多高地多厚冒死鬼、

恭賀新年

株式會社 萩原商店 奉天出張所 奉天琴平町七 電話(三)六五七九 五四九三號

三友製版所 奉天加茂町十一番 電話(二)四五八四號

金十三洋行 奉天春日町三 電話(三)二六〇七 六三九三號

公記飯店 奉天霞町一番地

森洋行 奉天春日町

合名會社 近澤商店 奉天支店 奉天宇治町十五 電話(二)三七五七號

牧瀨商店新京支店 店主 香月俊雄 新京羽衣町一丁目

牧瀨商店奉天出張所 奉天市橋立町十五 電話(三)七八六一號

福壽堂藥房 奉天市淀町十五 電話(二)三七七五號

中谷時計店 春日町三

山木吳服店 奉天春日町六 電話(三)三一六九號

藤田洋行 藤田九一郎

若尾陶器店 春日町市場正門通 電話(三)三一五八號

寺尾吳服店 奉天春日町六 電話(三)二〇三九號

一般廣告代理業 大同社 奉天富士町一 電話(三)三三六六

河村靴店 奉天春日町八 電話(三)二三八七號

松永商會 松永主馬太郎 奉天春日町拾番地

㊆ 清光洋行 奉天春日町

那須藥局 那須要

大阪屋號書店 奉天(銀座)春日町 電話3二五二九番四二七五番 振替奉天三三、番二六九七番 本店東京(同店)大連旅順新京京城

恭賀年禧

奉天七日會

同和自動車工業株式會社
滿洲市場株式會社
滿洲航空株式會社
滿洲鑛業株式會社
滿蒙毛織株式會社
國際運輸株式會社奉天支店
滿洲瓦斯株式會社奉天支店
昭德建物株式會社
日滿商事株式會社奉天支店
大連汽船株式會社奉天事務所
奉天交通株式會社
滿洲不動產株式會社奉天支店
滿洲鉛鑛株式會社
滿洲輸入株式會社奉天貿易會館
東亞土木企業株式會社
滿洲電業株式會社奉天支店

奉天金曜會

東洋拓殖株式會社奉天支店
橫濱正金銀行各支店
奉天商工銀行本支行
滿洲興業銀行各支店
奉天銀行
滿洲中央銀行分支行

滿洲電信電話株式會社
奉天管理局

協和奥夫塞特印刷株式會社
奉天市大和區信濃町十三番地
電話 三、五四三五番 三、七八五八番 三、三七七四番

株式會社 滿洲工廠
奉天大東邊門外

奉天瀋陽館
田實大次郎

株式會社 奉天紡紗廠
奉天市大和區厚生街三段

社團法人 滿洲土木建築業協會
奉天分會

紅星牌啤酒 太陽牌啤酒
大日本麥酒株式會社
奉天事務所

南滿味の素販賣株式會社
奉天市大和區琴平町拾番地
電話長三－四三七三番

青山ローラー工業所
奉天市大和區東亞街一段四五
電話（中央）（2）二三一一番
支店 奉天小西邊門裡南馬道胡同
電話（中央）（2）三四〇六番

中東產業株式會社
奉天富士町八番地
電話長 三－二〇二五番 三－三四五五番

滿洲土地建物株式會社
奉天住吉町五番地

法學士律師 田口純男事務所
奉天三經路八緯路角
電話二－三三五七、四一二四番

三井物產株式會社
奉天出張所

奉天煤油類聯合批發組合

滿洲東亞煙草株式會社
奉天市大和區信濃町二十九番地

菅沼打字機
奉天營業所
奉天市大和區加茂町六番地
電話二－三八三一號

奉天石炭販賣組合
奉天市大和區康泰街三段三八

合名會社 隆泰公司
須永庫太郎
奉天市大和區義光街一段三號
電話長（二）四七二三番
振替口座 奉天二八二〇番

滿洲再生護謨株式會社
取締役社長 境藤兵衛

滿洲護謨株式會社
取締役社長 柏野菊太郎

株式會社 滿毛

株式會社湊陽護謨工廠
奉天鐵西區

東亞株式會社 三中井

滿洲武田藥品株式會社
奉天市大和區春日町拾參番地

株式會社 塩野義商店奉天支店
奉天市大和區協和街五段四十三號
電話【二】五一四四、五一四五番

滿洲大倉商事株式會社奉天支店
奉天市大和區浪速通四六番地

吉川組
代表 永吉由藏

滿洲證券取引所

滿洲證券取引所
取引人組合

大同產業株式會社
大同製藥工業株式會社

松尾規矩
奉天小西邊門裡藥王廟胡同卅三號
電話長四二三六三號

泰東土地建物株式會社
奉天市大和區揚武街三段三號
電二－三八七七番地

滿洲製糖株式會社
奉天市大和區永代町二番地

株式會社 中山鋼業所
奉天鐵西興工街一段三十三
專務取締役 松尾竹夫
電話三－三八七九 七九一二
販賣部 奉天中山商事株式會社

滿洲特產工業株式會社
滿洲國奉天市大和區末廣町六番地

滿洲火災海上保險株式會社
奉天加茂町二（三井ビル）
電話（二）一六四四

滿洲軍用犬協會奉天支部
事務所 奉天市公署內
電話（二）一七一一 二六六

奉天副食品株式會社
奉天市瀋陽區鎮定街二段一三三號

日滿紡麻株式會社
社長 坂內義雄
專務取締役 木村治助
奉天鐵西區嘉工街二段一六號
電話（三）二六八三番

奉天製版所
奉天大西邊門外
電話二－一三九一

法國著名酒地成立小波蘭國
居民僅五十八人・英法均設大使館

巴黎電云、法國西北部盎舍城消息、聲稱、『法國政府已在羅亞爾河流域徵用產業一處、面積共若干方英里、以之作爲自主的新波蘭國所在地、成爲世界上最小之國、且爲任何地圖所未經列入者、其地與戰爭區域相距數百英里、自巴黎乘汽車前往、約需四小時、波蘭國總統拉克維茨暨各閣員、當於本星期內到達該處、而以十八世紀之古堡作爲辦公處、該國在戰前原有居民三千五百萬人、今茲成立之新波蘭國、僅有居民五十八人左右、法國大使館設在盎舍城某大旅館之旁、業有職員四人在該處辦公、英美兩國大使館、亦已分別設立辦事處、一俟波蘭國政府人員到達之後、各該國大使即當與之互相拜訪、而波蘭國行政機構、亦即在法國盎舍省名酒地中心宣告成立云、

世界珍聞及其他

元旦各國教堂祈禱和平

瑞典京城電、斯干的那維亞各國大教主、會於客臘發起全世界和平運動、因此引起各國教會同情、羅馬教皇、亦表示贊助、全體議決、於一九四〇年元旦、各國教會、同時舉行、祈禱和平、靜默二分鐘、然後發表和平宣言、以促各戰爭國家之反省云、

外人所見的滿洲國

（希圖拉）

一九三八年的最后這一天、我們會在哈爾濱、中央大街的『摩登』大茶館內的一個屋子裡、完全按着俄國的樣式、一同舉行忘年會的酒杯了

回想那時候、我們對滿洲國的知識、是一點也沒有、不過這是因爲纔到滿洲國不多日子、實在可以說是免不了的事情呀

在那以後、十二個月的光陰、是像箭那樣快的過去了、現在想要在去年同一的大茶館、仍就同去年所聚會的人、照樣再開忘年會、那是辦不到啦、在這十二個月的工夫、我們一群外國人、都東離西散的到滿洲國各方面去了

其中的一個人、去到嫩江縣、在那肥沃的土地、以農耕者而從事活躍、更有一個人、到南滿洲的密林地帶、去當採金技士、第三個人、現在在大連的某一個科學工場內工作

我們像這樣的到各方面去、能够親眼看到滿洲國的實情、實在是特別有意義的一件事、不過在各人開始各人的生活以後、生活上的種種麻煩、也就繼續的到來了、說是不知在甚麼時候成了研究家、反不如說以國民一分子、而漸漸的明白了生活樣式

唯獨我個人、對滿洲國建設、是站在能够從根到稍看到所有過程的立場上所以我寫的事情、確信都是十分近於眞實的

無論形體是怎樣的國家、他的存立要素在國民、乃是一點疑問也沒有的常識、國民就像冰河一樣、他的存在正是强而且大的

滿洲國是民族的雜居國家、但是爲克服民族的困難、對於協和、每個人都是熱烈的實踐家、所以要想離了滿洲國的民族運動主流、去過只於個人方便的生活、實在是等於不可能、這是我在一年間的工夫、所親眼看到的經驗

在建設途上的滿洲國、國民們全都向達成國策前進、各大臣、軍部首腦、已不用說了、就是一般會社技士們、散在各都市的人們、以及受中央命令的縣首腦部、沒有一個不同孤獨、迷信、頑迷相鬪爭、捨死拚命的、努力向達成國策前進不已、像青年醫生合外科醫生們、對蒙古北滿、或者野獸常出沒的遊牧地等、就是對範圍很廣的國內邊境、會結成挺身隊、不斷的從種種惡疫相奮鬪

關於邊境的事情、我是沒有十分的知識、不過對蘇聯的極東邊境、貝加爾阿穆爾鐵道建設、我、曾聽某一個人說過、據那個人所說的、那種建設、會將很多的犧牲者埋在地下了、在克姆蘇毛里斯克市、爲建設通那個市的道路、現在紀念『勞動的犧牲』的記念碑、是到處都可以看見的、

但是像這樣的强制酷使勞動、特別是在鐵道北部悲慘的勞動者犧牲、大概是一般人們所不深知道的吧、蘇聯的建設、全都是由酷使人民而完成的！

我們現在看看滿洲國、就合其他國不同了、像因爲建設工作的精神過敏的憔悴或者地方有力者的頑迷反抗等、是完全看不到、他那種沈靜的樣子、是在西歐所想像不到的建設

我們外國人所驚異的、是滿洲國建設的人們拿着堅固的決意合自信、去不顧一切的勞動的一件事、這種印象、當你接觸在建設的人們的時候、最是容易感覺到的

在西歐對公務的個人自由、是特別重視的、但是在滿洲國、到國民造成很堅固的生活基礎的時候、全命令他們不慌不忙的去做、一旦要是得着政府首腦者的信任的人、就以國策遂行者、給他活動的義務、像這樣的道義信任、也就是使全體容易生活、成爲有規律且嚴然的國家的原因、（未完）

印度尼泊爾派大軍出動歐洲戰線

▲新德里訊、著名印度尼泊爾古爾克哈族軍隊、將奉命開往法國、與英法軍聯肩作戰、據當局宣稱、尼泊爾總督現擬於來年初派兵八大隊出征、此爲履行歐戰爆發時援助帝國作戰之約言、按尼泊爾爲印度之獨立國、介於英屬印度與西藏之間、居民以古爾克哈族佔大部分、

英國寶貴文獻大憲章送往美京圖書館保存

華盛頓電、英國駐美大使羅希安勛爵、以英國政治史上最可寶貴之文獻、送往美國國會圖書館保存、該項文獻爲何、英王約翰於西曆一千二百十五年在倫尼梅德御筆簽署之大憲章是也、英國政治素稱世界憲政各國之前驅、而大憲章則英國憲法之基礎、其爲希世之珍可知矣、聞英國政府在戰事未結束前、決將大憲章原件寄存美國國會圖書館、妥爲保管、誠善舉也、

美男子克拉克屢被女人包圍

紐約函云、好萊塢美男子男明星克拉克蓋勃爾氏、日前偕其夫人至紐約遊玩、處處被女人包圍、在劇院前有數百名貴族女人、求其簽字、並搶奪其帽子手套、或身上之一絲一縷作紀念品、其所居之處、卒被五千婦女、衝破警網、闖入彼更衣室內、與之會面握手云、

盛京時報增刊紀感

日試萬言

增子固先生題字　增韞

民國二十九年新年感想
（臨時政府法部朱總長）

事變以還、吾人已兩迎新年矣、歲月如流、今茲第三個新年復臨、中外新聞界徵感言於余、余何所感、惟冀民國二十九年爲更生之年耳、

以理言之、世無永亂之局、亦無恒久交戰之國、此次不幸趨成亘古未有之浩刼、破壞之烈、犧牲之大、誠無以復加、由是人心厭亂、雙方皆悟相煎之非計、復經有識同憂之士、多方斡旋和平之勢漸成、其間固有若干問題、猶有待於努力、但戰局若不結束、殆不免於大者傷而小者亡、此理已所共見、夫和必基於平、不平之和適足爲他日更大之禍根、故兩國士大夫胥各竭盡智慮、圖絕亂源、一方不以勦務而有所苛求、一方不以戰敗而再圖報復、信如是不和則已、和則必能平能久、

夫和平之基、固奠定於政府、然如何協力成就以至持之久遠、乃國民之任也、我國國民號稱四萬萬、智識程度、至不齊也、知識階級、恒居於指導地位、其次者下者則立於被指導地位、古之以士治民、意即本此、士而能則國治、反之則亂、故國家興亡、輒繫於人才之盛衰、今日撥亂反正之道、雖不一端、而人才得盡其用、實爲先著、蓋人才得所、初不止其本身獲益、而指導力量正大、使全民知所適從、其利寧不溥歟、至於一般國民之願望、雖因其智識高下而有差別、然大多數惟溫飽之是求、與安居樂業之是期、所謂幸福、殆不外乎是矣、嚮者、以指導者動以危言以爲國家將亡、人民將無焦類、其禍更大於無衣無食、於是民衆聞風振臂、寧忍痛於一時、冀獲全於將來、此非人心習亂與好戰也、故吾人欲導之於和平、必使以事實證明、和平乃雙方互利之道、且可進我國家於復興之域、而人民之溫飽安樂、自在其中、於是則人心厭亂、必樂爲永久和平而努力、縱有誘惑與威脅、亦不能動其毫末、斯時、和平之成果、乃彙彙然無窮無盡矣、

譬如種植手播種子者、同爲雙方主持和局之人、至於灌漑之、使臻繁榮、讓持之俾經永久、則乃全部國民之任也、政府與國民休戚相關之切、已不言而自喩、古人有恒言渴者易爲飮、飢者易爲食、中國國民一旦得以消失其生存之恐怖、直無異於出水火而更生、本固邦寧、此乃自然之理、中國與東亞全局之興隆、亦利賴之、是故希望今年爲更生之年、又不僅爲余個人昕夕祈求者也、

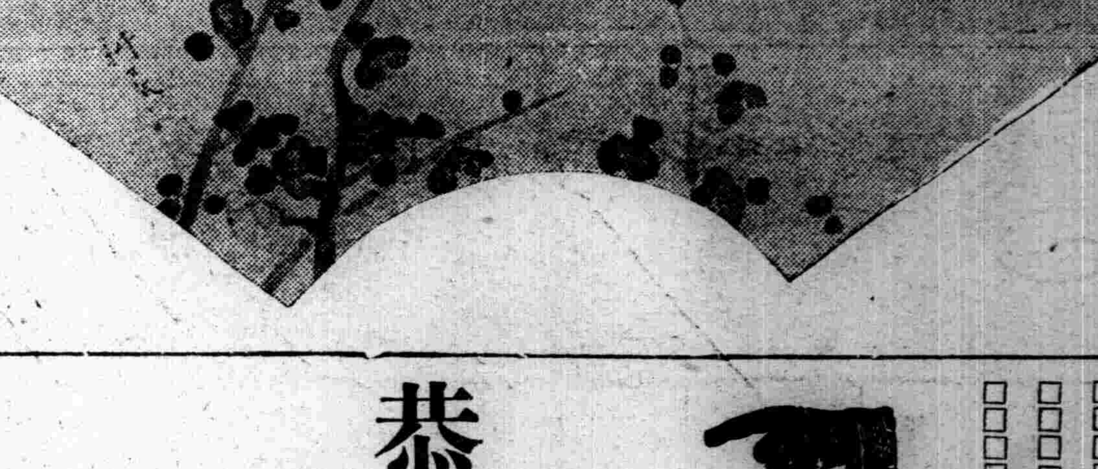

紅梅

日本美術院 山村耕花筆

龍之有無（上）
（邵玉鎭）

在這卯兎把値年的大任退讓給辰龍的當兒、固然是來討論討論這辰龍的『龍』之有無、乃是一樁較比有意義的事、但是也絕對的不能不認爲是一種較比最困難的事、

因爲甚麼要這樣的說呢？原來——像前年寅虎的虎、去年卯兎的兎、來年巳蛇的蛇、後年午馬的馬……其活着的、差不離人們都看見過而知道是有牠們的存在了、惟獨這『龍』則不然了、不但是活的、就是死的恐怕人們也未曾看見過、而人們所看見過的、只不過是在繪畫上的、或者是在彫刻上的而已、

因爲這樣、乃有的人說、『龍是固有的動物』、有的人說、『龍是想像的動物』、而那一種學說是屬於確實？恐怕迄至現在、還依然的使人們五里霧中、蓋——其主張『龍是固有的動物』的、和主張『龍是想像的動物』的各執一說、而各有其理故耳、

然而若是像下列那樣的討論去、或許能够明瞭了它的所以然來？

若說是『龍是固有的動物』吧、怎麼又——現今在這朗朗的地球的表面上、不但是誰也未曾見過如同在繪畫和雕刻上所見的那樣兒兇猛而美麗的活龍、而就是在歐美有名的動物學者們、所著作的各種世界動物學等書籍上、也未曾見過有『龍』這麼一條的揭載、並且那些有名的動物學者們、還異口同音的說、『龍是中國想像的動物之一』、

參議府沈參議題字

康德七年元旦

風從良地起
主人壽年豐

沈瑞麟

五吋長火車頭重僅二十四兩

微小像錶般之火車頭、美加州一模型製作專容、近造一火車頭、長僅五吋、造時須用珠鑽工人所戴之鏡始能辨其機械、此車僅重二十四兩、中裝六弗達之馬達、其小如錶一切機械、皆很完備、工作之繁雜精細、堪稱絕妙、

芬蘭厄運應由美國負責
（蕭翁發表）

倫敦函云、每日郵報發表、該報記者、訪晤英國大文豪蕭伯納之談話、蕭氏評論芬蘭問題、謂芬蘭現時之厄運、應由美國及西面民主國家、間接負責、因芬蘭政府、推行近視之政策、相信美國及英法必出而援助、蕭氏稱俄芬邊界之情形、列寧格勒重鎭所處之地位、誠非任何强國所能容忍、尤其芬蘭信賴其他列强、威脅其鄰邦之安全云、——上圖蕭翁——

特殊速度

△銀幣或銅幣損壞的速度每秒鐘約十萬分之一公尺、

△大自鳴鐘的時計（短針）移動的速度、每秒鐘爲百萬分之一公尺

橿原神宮內建立之神武天皇銅像

恭賀年禧

永昌綢緞百貨店　王鍾秀　大連市西崗新大街一五二三　電話三・三四三五番

大連市王陽街二一一　沙河口荷馬車組合　電話四九六三四番

漢藥組合長 劉多三　研究會長 欒蓋之

大連市浪速町一八　阜豐樓　電話二八二八四番

大連市炎路町一　共和樓　經理李茂廷　電話二、七〇九五番

大連市西崗街一七三　臥雲閣小賣所　主人王悅銓　電話三、一四七八番

大連市日吉町十二　振興隆製材所　李永新　電話三一二〇七 三一三〇〇番

大連市秋月町二ノ二二　興亞窰煉瓦工場　工場大連市外三春柳屯　電話四、九二八七番

大連市山縣通一三七　爪谷長造商店

大連市劉家屯王陽街一五三四　聚興合　孟慶禮

金州商務會　會長張宇中　副會長楊仁樸　專務董事李培深　外董事會員一同

關東州綿織物同業組合　組合長張宇中　副組合長楊仁樸　仝王文三　常務理事李培深　事務員劉正盛

金州綿布販賣組合　組合長金守山　副組合長周德賢　仝姜永清　常務理事陳興學

金州針織同業組合　組合長張宇中　副組合長楊仁樸　理事張毓斌　仝石永年　監事董萬德

金州會　會長曹世科　副會長原田貞一

金州北街一番地　忠興福燒鍋　長電話四六番

金州第一金融組組合　長理事曹世科　理事小林鐵藏　電話一三二番

新金州筑紫町三九番地　關通業天德公司　電話一六一番

大綸號綢緞百貨店　本店金州南街路東　支店大連西崗太公街　主人叢博泉

金州筑紫町三四番地　果樹同業組合

金州北街七五番　德盛東雜貨代理店　經理孫尊五　電話六二番

金州　天興福本店　主人邵乾一　電話四番

金州馬東組合　于蘭洲　邢春盛　電話三三九

金州管內大魏家屯會　會長王錫五　會史員一同

仁惠醫院　醫師郭永昶　醫師郭日新　女醫師郭運環　齒科女醫師黃玉藍

新金州鳥海町三九番地　關通業平松公司　電話二三四番

金州北街　聚增長 聚增仁 百貨店　主人張宇中

金州天順德物公司　經理張文秀　長電話一一四番

新金州筑紫町三五番地　仁溥公司　主人王仁溥　電話二三二

金州德盛永青果野菜商　主人崔錫三　西街二五七番地　長電話一四五番

金州南街　天興福錢莊　主人邵愼亭　電話一二一番

金州南街四九一地　興業大藥房　主人姜積業

金州永隆綢緞百貨店　經理鄧紹田　南街四九番地　電話五四番

運輸車庫 石油顧販賣 遼東公司　早川修治　營業所大連新起街一六五 金州南門外一一八

金州會南街　同濟醫院　院長邵漢章　醫師鄭國輝　電話二〇六番

金州會北街七六番戶　東陞樓　經理張德山

新州筑紫町四二番地　通關業掛面製造　同和公司　主人姜連科　電話一四六番

慶和運輸　本店大連德政街二七 電話三、二八二五番　支店金州南門外三五六 電話一四三番

金州北街豆油豆粕製　廣增盛油坊　經理王揚利　長電話二番

金州天和號　青果野菜商　經理鄒峻清　西街二三六番地　長電話一三五番

金州南街　振興福粮業　主人邵先泌　電話一四二番

金州北街　永遠興仁記事舖　主人楊仁樸

農藥農具 苗木種子 大宗批發　金隆號農事部　經理金守山

漫畫

3

6

2

1

說明

(1) 國聯只會奏一支曲子
(2) 芬蘭之戰正是北歐四國的鬪爭
(3) 英國的靴子難穿哉
(4) 冬期抗戰如此而已
(5) 今日的長江
(6) 美國領海

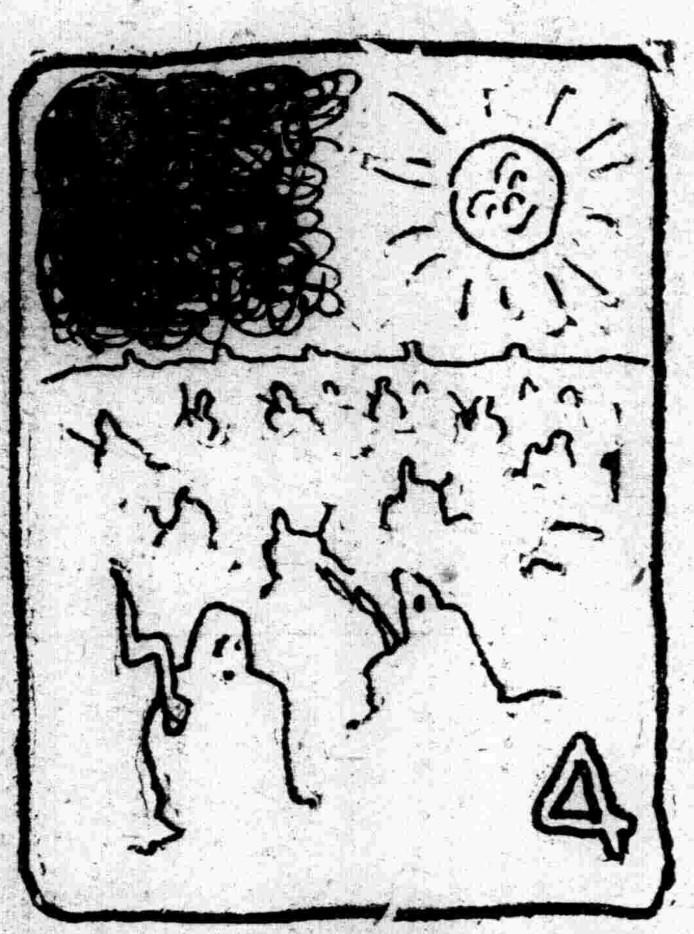

4

恭賀新年

貔子窩

- 貔子窩會長 郝家澄
- 唐家房會長 朱祥德 會吏員一同
- 大譚家屯會 會吏員一同
- 靑水河會 會吏 教職員 一同
- 鄭家屯會 會吏 教職員 一同
- 楊樹房會長 馬祖榮 會吏員一同
- 楊樹底會長 陳世本 會吏員一同
- 夾河廟會長 田雲集 會吏員一同
- 贊子河會長 邢志選 會吏員一同
- 東老灘會長 孫桂雲
- 崔家屯會長 單毓琉 會吏員一同
- 城子疃會長 高丕德
- 夾心子會 會吏 教職員 一同
- 海洋島會長 張文善
- 廣鹿島會長 何慶有 會吏員一同
- 萬和隆魚行主人 金銘
- 新盛園大飯店主人 于春勤
- 興盛園大飯店主人 解鴻文

- 宋家屯會 正副屯長一同
- 貔子窩會普通學堂 徐鴻麟
- 貔子窩理髮組合長 康仁風
- 湧興海燒鍋主人 邵立恒
- 元發誠油房主人 宋大本
- 福興海燒鍋主人 崔福林
- 福源海燒鍋雜貨經理 王錫祉
- 萬海醬油行主人 萬忠盛
- 心和公蔡蔬酒雜貨主人 常若臣
- 集義生大藥房主人 王國樞
- 松麟醫院 蔡松麟
- 袖珍大藥房主人 巴袖珍
- 美綸綢緞服裝店主人 孫春齡
- 三發盛魚行主人 朱吉榮
- 德興福魚行主人 甯文德
- 興盛和百貨店主人 梁維德
- 志成號帽店主人 姜文貴
- 祥記生菓雜貨主人 張雲祥

- 豫豐油坊特產主人 孫盛福 電話二五六番
- 永豐厚油坊特產主人 王作仁 電話三五四番
- 盛京時報分社長 荷馬車組合長 大通公司經理 王修五
- 慶豐厚百貨店主人 劉師毅 電話二一〇番
- 玉慶昶百貨店主人 李志崎 電話二四八番
- 萬義祥煙酒菓品行主人 周德義 電話二四〇番
- 城子疃商務會 會長 高丕德 副會長 莊長富
- 復東鎭商務會 會長 楊煥亭 副會長 接餘庭
- 株式會社魚菜市場 社長 鞠維翰 常務取締 田仲義男
- 貔子窩行商人組合 組合長 于聲遠 副組合長 于正典
- 謙興益雜貨主人 秦光昇
- 永翠書館 徐永泰
- 春香書館 劉春香
- 永順和點心雜貨醬油 曹永和
- 德泰通關業主人 吳邦政
- 鴻興懋雜貨商主人 王儒堂

- 貔子窩商務會 會長 劉德新 副會長 于聲遠 仝 康忠甫
- 貔子窩鹽業公會理事長 尹瑞章 電話二一七番
- 德興燒鍋總經理 劉德新 電話二一八番
- 福裕茂雜貨商主人 于聲遠 電話二七二番
- 玉生昶特產雜貨商主人 康忠甫 電話二五二番
- 貔子窩綿業連合會會長 李福堂 電話二四八番
- 順盛百貨店經理 李福堂 電話二四八番
- 雙聚福花生莊經理 欒純如 電話二〇七番
- 安聚福堂主人 安立賢 雙聚福總理
- 安盛德堂主人 安立勳 雙聚福股東代表
- 富德長百貨店主人 孫祥滋 電話二一一番
- 懷德同仁醫院 醫師 劉瑞豐

- 興盛德百貨店 王潤堂 電二六四番
- 興順和百貨店主人 劉蓬山 電話二四一番
- 永源升雜貨特產主人 金貞邦 電話二五四番
- 福昌順阿片小賣所主人 宋繼遠 電話二二〇番
- 德記阿片小賣所主人 姚得志
- 成記阿片小賣所主人 宋大本
- 德合興阿片小賣所 主人 張周氏 經理 周香亭
- 福興永阿片小賣所 主人 邵姜氏 經理 孫彝之
- 成聚祥阿片小賣所主人 王茲隆
- 德成興阿片小賣所主人 高緒九
- 益興號雜貨特產主人 孫景佳 電話二五七番
- 懷德盛京報分社長 齊文榜

祈日滿將士武運長久

滿洲電信電話株式會社
總裁 廣瀬壽助
副總裁 三多

滿洲重工業開發株式會社
總裁 鮎川義介
副總裁 吉野信次
副總裁 馮涵清

創立大同元年六月
資本金參千萬圓
滿洲中央銀行
總裁 田中鐵三郎
副總裁 闞潮洗

本店、新京大同大街
滿洲興業銀行
總裁 富田勇太郎

謹賀新年
大臣 韓雲階
次長 松田令輔
金融司長 青木實
商務司長 山梨武夫
稅務司長 加藤八郎
專賣總局長 羅振邦

新京大同大街
滿洲採金株式會社
理事長 石川留吉

新京錦町二ノ一〇
滿洲炭礦株式會社
理事長 河本大作

新京特別市大同大街
滿洲鑛山株式會社
社長 島田利吉

新京特別市大同大街二〇五號
滿洲房產株式會社
理事長 謝介石

新京東三條通三二一
生活必需品株式會社
社長 蓧康

新京特別市公署
市長 于靜遠
副市長 關屋悌藏

新京康德會館
滿洲電業株式會社

滿洲關東州棉業聯合會
專務理事 石橋米一

新京特別市大同大街二〇七號
滿洲鑛業開發株式會社

新京特別市豐樂胡同一〇一
新京交通株式會社

新京大同大街康德會館
滿洲生命保險株式會社

新京康德會館內
滿洲畜產株式會社

新京特別市西七馬路十四號
滿洲圖書株式會社

本社 新京特別市大同大街二〇二號
株式會社 大興公司
支店 奉天、錦州、新京、吉林、哈爾濱
營業所 國內重要地點三百六拾餘個所

新京特別市豐樂路一〇二號
滿洲林業株式會社

本店、新京豐樂路一〇五號
滿洲計器株式會社
理事長 松原梅太郎

新京日之出町
裕昌源株式會社
社長 王荊山
電話三—六七七八番

新京大同大街海上ビル
滿洲共同洋炭株式會社
社長 竹內德三郎

洪熙街六〇二號
株式會社 滿洲映畫協會
代表電話二—五六一六番

滿洲煙草株式會社
臨河街二一〇一

滿鐵新京支社
支社長 平島敏夫

東亞興業株式會社出張所
吉木正光

新京永樂町五町目
新京日日新聞社

泰發合商場
新京大馬路

天德信新京出張所
新京三笠町四ノ九

中根齋
東五條通三

新京祝町四丁目
五香居飯店
電話(三)二三九六

新京祝町四丁目
公記飯店
電話(三)二八五八

新京豐樂路三一三
中央飯店合名會社
代表社員 劉級齋
電話(二)一三八八番

新京東三條通二六
賓宴樓飯店
經理 劉級齋
電話(三)二七二八番

新京東三馬路
大陸醬園
電話(二)二五八五

新春四願

王則

一願國產影片至少會抓住某某層的觀衆擁有他作的信仰與愛戴、那管是英雄美人的也好、那管是鴛鴦蝴蝶的也好、（當然還不敢奢想到其他）、

同時、演國產影片的影院門前、決不會有『門前冷落車馬稀』的衰頽冷落、縱然沒有『車馬水龍』的空前盛況、至少也會有『還看得過去』的羣衆。

並且、國產電影也會到滿洲以外的地方開演、而那兒的觀衆既不是地方色彩的鑑賞（像我們鑑賞非洲土人、生活一樣）、又不是僅捧腹一笑或苦皺了眉頭、（像我們看了陸克的滑稽笑片或南洋公司出品一樣）

同時、國產影片的開演場所、至少也得是二流影院、所得的批評、不妨是『缺乏意識』、而萬勿被認爲『並非藝術』、

◇◇◇

二願國產電影製作者至少會被電影觀衆們記住了姓名瞭解了風格、雖然他們還不到懷戀欽敬、像懷戀欽敬蔡楚生吳村、袁牧之、金燄、白揚、道丹、那樣、也必須有像記掛着張石川陳鏗然、陸露明、梅熹那樣纔够味兒、

而作品的表現、必須得叫一部分眞心的觀衆看得懂、甚至於滿意、那管是日本影片作風也好、那管是上海影片作風也好、祇若它是一些人爲了人生到是爲了藝術洒了心血的藝術品便就算了、幼稚膚淺也好不到爐火純青的時候也無妨、祇若有任何一部分電影觀中、不搖頭、不感到隔靴搔癢、不糊塗、不生氣、

◇◇◇

三願國產電影的批評、每一個人都會揮動他那匕首之筆、向這還未有定型的國產影片陣、與以愛護的、分析的、指導的批評、而不是情感的、抹殺的、甚至於氣憤的、譏消地、開玩笑的、

這些批評文字中、至少也能有一半會叫製作者（監製、導演、編劇、演員等）頭痛得感謝、至於會在第二部作品裡免除而長進、並且這些批評文字的量數至少也會可以印成一部電影批評年鑑、而新聞社、雜誌社他們也都肯出一筆小稿費買這類稿件、

◇◇◇

同時、滿洲以外的地方也、會看到關於國產影片的珍評、那管是最不鄭重的、祇若是『批評』、

◇◇◇

四願國產影片的演員不再像客串的無言、他和她們都會走上潑劇刺的生命之途、電影演員也會在現社會上仝一些公務員同樣地活動、不必躲在自己的樂園裡怕人看見、工作也好、給國產電影放一道異彩、戀愛也好大着胆地去發揮他（她）們的本能、這藝術殿堂的象牙之塔不會再困圈了垂吟的人們、叫他（她）們去倒撥時辰鐘以期抓回他（她）們的青春、

同時、在今年會有一度新人與舊人在演技上的白熱戰、不管誰勝了都好、而影迷們的名額增加、熱度高潮、但切忌鬼頭鬼腦或竟出幾名誥命夫人。

滿洲文藝的輪廓（其一）

孟原

一、

過去的滿洲文學一年、它具有的輪廓、和它發展的史跡、是怎樣來的？這在文學萌芽期的滿洲、對於文學未來的成長、是不可不注意的。

在這出版界不十分健全的國度、文學的發展、當然是要受極大的壓制、最初的策源地、是要感謝報紙的副刊、滿洲文學的嬰兒期、是報紙的文藝版、這文化的搖籃、在當時並不被一般人所重視、

三年前的情形、筆者在樓屋隨筆中已經談過『幾年以來、滿洲的出版與文藝是建築在新聞紙上、所謂文藝界也不過是指報館人都看不起的報屁股所謂作家、也不過是指向報屁股投稿的執筆人而言：』

是滿洲文學搖籃時代的實際情形、隨着報紙的進展、文藝作者的產量膨脹與傾向的集中、在報紙上發現了專頁和週刊、這都是由文藝集團所產生的作品、雖然呈現了一度泛濫、但是滿洲文藝仍然未會脫離報紙的暖翼、寄生的文藝週刊與專頁、奉天有過冷霧、飄絲、大連發刊過響濤、開拓、青年文藝、奉天又響應了平凡、大地：

各種文藝集團的努力、所發表的專刊、最顯著的功效便是促進了報紙文藝版新設和固有文藝版質的進步、以及量的增加、譬如當時大同報的前哨、滿洲新文藝、民聲晚報的文學七日刊、泰東日報的文學週刊、滿洲報的北風、曉潮、北國文藝、文藝專頁、便是代表者那個時代的刊物、

雜誌、是文化進步社會中之必然產物、社會事業才一走上正軌、各種機關報、便產生了很多、文藝出版的領土、也隨着這種機遇、擴大、膨漲、飛躍劃時代的進了一步、

在雜誌上發表的文藝作品、與在滿紙上發表的文藝作品、那一種是先產生的、有沒有互相影響、在時代上是平行呢？還是劃期呢？根據滿洲文藝發展的蹤跡、雜誌的文藝作品是、承受了過去文藝的整個遺產、全部精神、即便是有的雜誌和報紙專頁是同時發刊的、或者是先報紙專頁而發刊的、從質和量的瘦弱上觀察、報紙的文藝作品向雜誌移植、是無可疑議的、在奉天、前後期發行了曉鐘和淑女之友後期發刊了鳳凰和新青年、

文藝由報紙移植到雜誌、並不僅祇是雜誌的文藝是滿紙的文藝延長、而向榮新、銳進、代表了走一或長途程中的一大階段是九三五年在奉天發行的『滿洲文藝』、那是在滿洲第一次具型的純文學刊物、內容與形式、依然是十分貧弱、瘦弱得出版一期便停刊了、

推進的力量、遺留後來一個極好的影響、便是官廳的機關報和民營的綜合雜誌、對於文藝的產量要求增加了、促進作者對於作品的本質得更進一步的探索、猛然一變而爲純文藝雜誌的『明明』、把作者努力的功績、在一九三七年中、表現得最眞實、同年城島文庫的發刊、推動了所有的出版物、扶挽文學走上單行本的正軌、脫開採鑑時代的滿洲文學活潑潑的跳躍起來了、

民氣煦春陽

康德庚辰元旦　呂榮寰

呂產業部大臣題字

熱力

山丁

有人說、『滿洲的文壇倘使繁茂、那是築成在友情上的』、這倒是一句眞話、

我常常悲哀的（也是興奮的）對我的朋友們說、『如果沒有你們推我拉我我已竟不知道會消沉到怎麼樣一個可怕的深淵去！』事實也正如此朋友施捨他們的熱與力、是沒有標尺的、

以前、我有一個『眞理』的戀人、我愛他、更愛愛她的一切人、現實却把她藏起來、甚至把她溶化在友情的海底了、我祇有泳在海底、因爲、不然我會失戀、我像感到失戀的苦澀、悲痛、傷逝……

我有着愛眞理的熱情、我也有着對於不義的憤恨、祖信追逐眞理的夥伴都是我們的朋友、雖然、我尙缺少一個不住地活動着推我底朋友們前進的力底鍋爐、這不應當算是我的罪過、已被封鎖的東西、早晚會開放的、現在牠雖在銹着、那或者是一件頗平凡的不被誰注意的事情。

我的一個會寫過一篇『生命的力』底文章的朋友會說過『我們應當發揮我們天賦的生命的力、我們不應該讓生命的力紛失、』這是五年前的話、如今、她自己正在紛失她的生命的力彷彿祇殘存着的一點熱也將要紛失了。

我在自己的內心中打了許多很不體面的仗、我猶如替我的朋友嘗到『失戀』、我猶如替我的朋友們尋找到一個課題、甚至我要吶喊、『製造你們的熱與力吧！我的朋友、施捨你們的熱與力吧！現實、許多人向那個不可測的深淵滑下去了、沉落下去了！

我感到我已啞的喉嚨不會喊出聲音來了、祇有我的心在默語着、

『爲友情服務、就是爲眞理服務、爲美服務！一切新鮮的繁茂的花朶是栽培在溫暖的友情上的』

我們的文壇也正如此、沒有友情、則沒有生長、沒有繁茂、

一九三九、一二、二〇天亮之前

我和兩極

吳瑛

一九四〇年的開始—

我雖愧於結算過去、又不屑於解釋已往、

但我又切切實實的記得—

我整個的撕毀這月曆、似有所還繫地、姐令着我要去咀嚼地、

一九三九年末『兩極』的出版、我僅只虔默地喊出—、我沒有整個的擎愛過我的一隻筆、

我沒有充溢的摯愛過我的生活史蹟、

似又該恍然地說、一向是被人類的魂靈主宰着我、使我不加遏止的、去解釋了一批不切實的理念、

我沒有過文質的儀容、我更聲明過、從沒有做過空頭文學者的企圖、同是着髮、扯着鞋、窺着家頭、和許多人類去廝混着、

雖沒有崇高的企圖揮着我、但我已不能够拂去這滾過我眼前的一批生存的魂靈、却會時時的聽得見他們囈語着

是誰要使我們如此的生存下去呢？

對於這個眞理的聲濤、我感覺到嗚咽了、又驟然破這沒舍有偉大經歷的寫作、我又似怨暴地譴責過、

『兩極』、這近八萬的文字、我毫沒有在念過、我應該怎樣地去解釋了人間共同的理念、因此我奚落着這淺膚觀念的發生、

有人會詢問過我—

中國底文學、以至於世界的文學書籍、要偏愛於那一種、與鍾愛於那位作家、

我遲答不出、又羞難的、我尙不敢於妄言一位偉大作家的肖像、我似在與文學隔膜得很遠、我憤懣起我沒有藝術生活的魂靈、

甚或於未來的世紀、都不容我去妄想

我對於人類可給與什麼靈魂的安慰麼？

但我永互的要記念着我一些熱烈情質的朋友、幾個文字上成熟的女執筆者、最先我想起蕭紅、曾又屬名過哨吟、最後我讀到的是關於哈爾濱的『商市街』她是流浪到中國去海外一位能够時常通訊的梅娘、最近似偏向於譯文、出版過『小姐集』『第二代』亦將設本年度問世、

還有現活躍於新京、偏重於小品文字的楊絮、獨善描寫社會新聞的孫惠淸、和善於寫婦女問題的朱湘芸、

於一九三〇年的生存裡我企圖這幾位熱烈情質的朋友、

要更揮起一隻描繪的筆風、

切實地使我長久的記念下去、

中正和平

臨時政府內政部總長王揖唐題字

王揖唐

夢和現實

陳燕

其一

這一年、整齒的、捲碎在歷史齒輪里的時候、我的心情、竟在波動的有懷於過往的日子了、

寫給朋友的信里我會說『一個年、在寂寞的搖籃里、我還尋夢者、做孤獨的歌吟了、我不能如巴金在海底夢里所說的、『沒有悲哀、沒有回憶、我祇有快樂、我祇有希望、』說起來自己這雛以克服的習得的憂鬱性質、恐將隨歲月而深重了、

×　×

記得秋天寫了一篇歷史的脚步是做爲文藝叢刊的諫議而答給吳郎先生的、雖然爲了某種原因、未能刊載、但是那里也是寫着我這悲觀論的、委實、一年間、看着沙漠里這群駱駝、在發散了他們忠實的新生命力、對於建築的工程、有吶喊、有血汗、然而葛藤的牽着衣角、卻是掣肘着我們的官能和能率的增進了、

×　×

桃色的雲里說、』不要失望吧！因爲春天是次不會滅亡的東西、』

在如今我們該把這話做爲夢吧、

其二

吳郎先生曾有過『文化人的新夢』、是的、我們總須有着夢的、這夢不是空想和虛僞誇大狂心理的交織、而是基於現實的見地、向着未來行進的路程上做的槃案和豫定、這些夢、不是我們感情的浪費、而是需要現實的完成、在這點上、我們不是廻避責任和逃却現實、是据着期待和憧憬的

×　×

未名先生在十一月號興滿里有一篇雜文會統計了朝鮮出版的鮮文雜誌、和滿洲出的滿文雜誌、看那數目無疑的、我們該有着悲哀

一個年是無珍惜的去了、

×　×

春天來了麼？我低訴了我的聲音、三九年遲暮、

的、假若『文化』只是生長在酒後茶餘、墓誌銘和功德碑上、我們當無言、然而如山丁先生的豫感『滿洲是有文藝的』、滿洲的文筆陣是有生命的、在此我們還需要有一個夢的在現實的立場說來、我們而今不獨需要完成一個豫感而爲實感、更需要我們所持着的夢之權利、蛻變爲現實的義務、

其三

今年、在我們這里的出版界、雖然有藝文志、文選文藝叢刊等、但是這淸算假若不是過於苛薄、還不會招徠滿意的、實在、現階段的滿洲文學、勿寧說只是前夕的胎動、

×　×

歷史給與我們的教訓、讓我們知道了那群人們只是空拋了自己的力量把中段休止做爲高原期、可惋惜的、歷史的空白、永不會塗抹上較可紀念的色彩、現在三九年度、我們若承認是滿洲文學的開場、在時間的變革里、每個從事者、還該持着了自己的夢、更野心的、向前挺進的

×　×

夢和現實會調和成一箇單元麼？我憂鬱着、然而怕現實肯待我們、

創造的人生

（杜白羽）

人生是不離開創造的、倘無創造、就不會有人生、

創造的程序、幷不自個人出發、牠是先創造自然、次創造社會、再及於人生的、

在某種意義上、往往模仿也就是創造、譬如古希臘人的藝術底模仿、實已盡原美之極致、不過、關鍵是在於模仿底對象、倘若能模仿自然、就請盡量模仿、因爲自然是創造底泉源、你模仿牠、就無異於創造、至於離開自然的模仿、那祇是照抄、而決非創造、

人類所以能孜孜不懈地、開始創造、進行創造、乃至完成創造者、是因爲有着創造底火焰

這火焰底燃燒、是不可遏止的、它是歷史底坩鍋、它不斷猛烈的燃燒着、讓歷史向千年萬年、向永遠的未來突飛猛進着、

民族倘若熄滅了創造底火焰、就會潰滅個人倘若衰微了創造底火焰、就要墮落、

我們、未必是創造底火焰、但都是創造底火星、我們萬不可因爲自己不過是微弱的火星、便不想創造、須知這點點的螢光般的火星、隨時都可以聚成轟轟的燄燄的火鍊的

我底朋友山田敦、在離別時囑吩我說、『天上的星光、縱使變更、但、你怎能變更昔日的心情？』

這、就是告訴我不要因爲這一顆星火都微微欲息了、便停止創造、便墮落下去、

一九三九歲暮

三人行　上海黃浦灘畔　日華提攜下的新年風景

對於一九四〇年

田兵

滿洲文化界的希望

1、我對於新年慶歡喜、新年度將有南北交流的十樣雜要、領導萬民意識集團、萬民皆當拍手賀新年、大喜大利、

2、我對於新年慶歡喜、新年度起藝文志與文選等將爲萬民計、貼出不顧血本的廣告、藝文志定價四角、文選定價兩角云（？）

3、我對於新年慶歡喜、詩歌叢刊、又展期若干月、爲了萬民、爲了印刷與訂裝是空前的豪華版、頃聞有西部戰線的勇士與巴黎圖書館特來預約皆被將書欵退還、

4、我對於新年慶大喜、新年度投稿者將得大批的稿費、因爲有的編輯、已誓將撕破自己的胸膛、流出所喝的血來、

5、我對於新年慶大喜、因爲有的刊物上已竟告訴我們、把所有的文人都排成了很長的陣容、向萬民高唱、豐富、完善、新穎、預想萬民不難有到『石炭小賣店』領煤樣的擁擠？

6、我對於新年慶大喜、新年度將有三頭六臂的詩人出世、寫三千萬行的長詩來等頌姜子牙、

7、我對於新年度大喜、過去國策片煙鬼、新年度必將繼續拍色鬼、酒鬼、嗎啡鬼、吸血鬼以警戒觀衆、並加演眞牛上台以慰萬民、

8、我對於新年慶大喜、新年度有的劇團將扁童角學京劇、演新劇、有的劇團要公演慰問爲萬民架橋的編者與善以改劇本的特座編者、

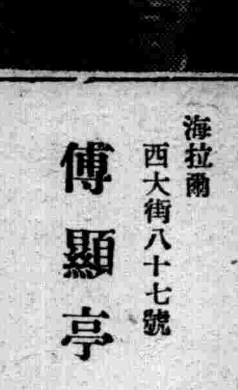

9、我對於新年慶大喜、新年慶起每日將不間隔放送聲劇、竟使我們聽喜劇、什麼吹糖人的、算命的、賣混沌的、剃頭的、修脚的聲、鄉土聲鄉土味是迎合土人的胃口的、萬民大笑吧！

編後

蒙全滿作家、寫給我們這些有生命和力的文字、雖然同樣地編排在新年號裏、却不希望讀者把它當普通應景的文章一樣看過去、在這里十足地顯示着滿洲文藝的躍進、同樣地也給本報文藝開展了一條嶄新的路子、在新年度裡、我們的文藝版始終要保持這水準的、

最感到遺憾的、是因爲篇幅的關係、未能將全部發表、這里所刊載的僅僅是其中的一部分、其餘地只好逐期披露、希望讀者作者原諒、（編者）

興安北省長　額爾欽巴圖

興安北省民生科長　彭楚克置

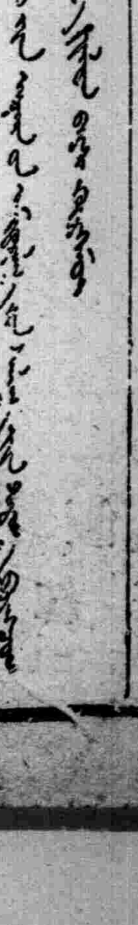

興安北省參事官　武雲畢力克

興安北省公署開拓工　畜產科長　春祥

恭賀新年

海拉爾市政管理處長　慶德敏夫

海拉爾商工公會　會長　李棟朝

海拉爾東四道街六〇號　福和祥

海拉爾西大街　松北村飯店　電話二三三一番

海拉爾西大街八十七號　傳顯亭

海拉爾北大街五三號　興順會

海拉爾北斜街一二三號　中和堂

海拉爾市政管理處醫院院長　劉昇芝

海拉爾正陽街一號　義通厚金店

海拉爾正陽街一五九號　天增合

海拉爾一面街一八號　萬隆泉

海拉爾市　乘荷馬車組合販賣部　海拉爾東四道街二十八番　電話九一二二番

華北交通株式會社　參與　劉赫南

新中國人之余與日本

汪兆銘

秋庭晨課圖之感懷

每至正月、余則憶及於故鄉之幼年時代、余之故鄉爲廣東省番禺縣、原來余父係浙江山陰人、爲謀生而遷居廣東、當時從父至廣東者、僅余母及兄弟十人中最幼之余而已、故余至父母亡故、始終均得團繞其膝下、而大受寵愛、於家庭之教育極嚴、以勤學而知名於世之余父、待余由書塾返家後、每夕均親司攻讀、未或間斷、爲余教育致力誠多於家庭之學課仍繼續至余父以七十四歲高齡而長逝之前夕母先父一年、於余十三歲時亡故、鷄鳴即起、助老父工作、扶育子女、對於家事、如米鹽之細、亦未稍忽、以家庭人始、復以家庭人而終之余母、共四十四年之人生、誠乃勞苦與犧牲之生涯、幼時之余、如母之勞苦、毫無知之、饑則索食、飽則嬉戲、每屆年齡、即尋隣兒玩要、盡興方休、然後日思之、余母常憂鬱不快、而帶淚容、此或係懷念遠離膝下之兒時、亦未可知、更常憶起余母由箱篋之內、取出衣物、命僕人質錢度日、但見時之余、無從知余母緣何而獨自嘆息、

余於母喪後六年而離鄉後、遂搜求亡父母之遺品、然所得者、僅余父之書函二、三而已、可記念余母之物件、一無所得、後年余囑溫幼菊氏繪『秋庭晨課圖』一幅者、蓋欲求諸幼時母愛於畫面故也、該畫乃繪九歲時之余、秋晨於芙蓉亂放之中、受余母訓誨之圖也、前年歲暮、當南京陷落迫於目前而逃往漢口時、慌促之間、殆未克攜一物去、然只此畫一幅、亦未棄置而攜去焉、

◇　◇　◇

在日俄戰爭當時 中國人亦望俄國敗北

一九〇五年、即明治三十八年、是年正月、乃余離故國初度之正月也、

當時余乃二十一歲之青年、由廣東省政府官費留學生、而於其前一年秋渡日、入法政大學、一九〇五年之正月、於余印象特深者、蓋因下記二理由故也、其一、爲余離故鄉、於他國初度之正月、其二、爲時值日俄戰爭方酣、日本國內均瀰漫戰爭彩勢之時是也、

尤以自歲暮至正月、全日本之關心、咸集中於攻擊旅順、今日陷落乎、明日或可攻下乎、全國民悉引頸待望、巷間盛傳乃木大將、至元旦必陷旅順、以副 天皇陛下以及國民一般之期待、而舉全力、猛攻旅順、日本國民之如此熱烈愛國心、安能不深灼青年時之余心乎、於學校授業中、每聞窗外有賣號外之鈴聲時、先生則停講義、而命出買號外、

當時之法政大學、爲我等由中國而來之留學生、曾特設有通譯之講義學級、故余雖不曉日本語、然講義則能充分聆悟、再所讀之書、多係文言、是以練習一二月後、則意可粗通、於求學上、毫無滯障、該時余之居處、爲神田之春水館、町名則忘記矣、或係神保町一帶、

當時之余、唯知攻讀、因此、除於教室聽梅謙次郎博士及其他教授之講義外、別無直接受薰陶之機會、該時余最尊崇之日本偉人、爲西鄉南洲與勝海舟二人、倘無此二人、江戶事件之解決、已不待言、即明治維新、恐亦難順利完成者、此乃余之觀念、余每至神田一帶之書店時、未或相忘蒐集與此二偉人有關係之著作焉、

日本金光拓務大臣題字

開拓萬世之道

庸夫

星期日、常至上野公園、飽覽西鄉先生之銅像、我等進行革命運動時、康有爲與梁啓超謂革命運動、乃使國內分裂、結局能速使列國瓜分中國者、而極力表示反對、惟余念及明治維新時、特如西鄉、勝兩雄之事時、確信決無其事、

今日回顧當時之正月、有一感想、觸念而生、日俄戰爭距日清戰爭、不過十年、然日俄戰爭勃發時、全中國民、無不希望日本勝利、十年間之日華感情對立、已如雲消霧散、余留學日本當時、僑居東京之中國人、計超一萬以上、然無一不由衷心支持日本、以今日之現狀、有謂日華兩國、終難以眞心相和者、每聞此說、余則憶起昔於東京所見日俄戰爭當時之情形、蓋以處理方法如何、國與國之怨仇、決非不可解者、

再者此一九〇五年、余尙有一難忘者、即此年余得初會孫文先生也、地點爲神田之錦輝館、乃於演說會之席上、時日已忘記、惟孫文先生、係着白服、故似在夏季、

以中國人之心情言、日本之正月、因不拘於各種儀禮、是以較守舊之中國正月、誠乃簡易而暢適也、

勸余放棄革命 肅親王之用心良深

次再言於北京獄中所度之正月、一九一〇年（明治四十三年、）余於北京謀殺攝政王而未果、終被逮捕投諸獄、以是、一九一一年（明治四十四年）之正月、遂迎之於北京之鐵窗下、當時之北京牢獄、因改善囚人待遇未幾、故較諸以前、誠不可同日語、而趨於人道的、余足縛以鎖、每日三餐、悉爲所謂老米者、該米因經時日過多、脂肪分毫無有、色變淺黃、每餐爲此米飯一碗、鹹蘿蔔一片、湯一碗、每隔五日、則食豆腐一次、即此亦較前者良多、然當時余係飲食方盛之青年、故終日惱於枵腹焉、

食肉年僅三次、『端午、中秋及元旦是也、尤以元旦、每人與肉一斤、於獄中所度之該歲正月、樂無過於食肉者矣、

襲擊攝政王計畫之同謀者、爲喻培倫、號雲紀、乃千葉醫專出身之醫生、我等同志之中、略有化學知識者、唯彼一人、故彼專擔當問題之炸彈製造、但彼後終就縛、而被處刑矣、余得保一命者、賴肅親王之處頗多、肅親王爲使余拋棄革命之決心、已講求凡有之手段、如某次曾押余至刑場、而迫余變更決心、有時更至獄中就余、或論天下事、或談詩、余被減死刑爲一等者、謂不無任何政治的意圖、亦未可知、而余每憶念及此、則想起其爲清朝末期之傑出政治家焉、

代孫先生擬就任宣言

於中國感銘特深之正月、乃一九一二年（明治四十五年）者也、其前歲暮、舊曆十一月二十五日、孫文先生抵上海、一九一二年之一月一日、於南京就任臨時大總統、由此乎起、中國遂廢歷來之陰曆、而改用太陽曆矣、

於此正月、孫文先生參拜明之孝陵、詎意無政府主義者之吳稚暉與李石曾等、竟施以攻擊、其論旨之處、謂主張民權之孫先生、突如參拜舊時代君主之陵墓、係何事歟、但余自身對先生之參拜、則別無反對、意爲與李之議論、乃新的意味、愈具興趣、然未幾余對彼等之議論有不能使氣魄被其所奪者在、極爲留意、按孫先生之參拜孝陵、由民族的見地言之、實殊有意義、祗以無政府主義的之思想、對此反對之朋黨、余尙不至聊爲些許之同情、

此時之事、猶有一所不能忘者、即孫文先生就任時之宣言是也、此宣言爲余所起草、先生對余之擬稿、並未曾更易其一字一句、即以之按原文發表、該時余尙在青年、承蒙採用、以出諸意外、無任欣喜、在此宣言書之中、內有一語、係謂『中國此後必須盡文明國所應盡之義務、享文明國所應享之權利』等語、此就其實言之、誠以余在法政大學肄業受敎之時、山田三良當講述國際私法講義之際、曾謂『諸君雖頻行高呼撤廢治外法權、及取消領事裁判權等、但在向列國提出此項要求之前、必須首先盡共爲國際社會之一員之義務』云云、此次則借重其文辭之意、略加更換、而以之撰定者、

追憶該時、余於此際、又復思及如次之事實、當一九一二年、亦即民國元年一月一日孫先生就任臨時大總統之時、宋教仁等對之、曾極爲反對、所爲其理由者、乃謂今孫先生若於南京就任臨時大總統之時、則勢必使北方以袁世凱爲中心、而所計畫之宣統帝遜位工作有逆轉更生之虞云云、然而實際、因其反對、則孫先生即在南京表示確固不易之決態度、竟成爲促進北京方面工作之貫徹、而促成袁世凱更其決意之結果、迫至孫先生聞及宣統帝遜位之時、當即於二月十二日提出辭呈、毅然退職、於斯袁世凱竟被選舉爲中華民國大總統、於三月間舉行就任典禮、

現在關於新政府問題、余亦曾聆聞似相彷彿之議論、即係有謂現若組織政府時、則重慶政府自必益形被追逐至於窮地、終將完全失却和平之機會者、然余並不作如斯之思想、毋寧所謂新政權出現者、非將反可促成重慶政府之決意和平者歟、如憶及民國元年之此種事件時、余則爲如斯之見解、

西洋正月印象

余於歐洲、共度正月數次、然無一可謂遺有印象者、況余之渡歐時、因故國政情之變化致多爲於慌促之間而被中斷、緣西洋之正月、誠非印象的者、無論於何處、咸以聖誕節之印象較深、除聖誕節與越年之夜、寺院鐘聲惹余感興外、別無可述者、蓋其原因乃在余入西洋之寺院內、未悉緣何、則童時正月參詣故鄉城隍廟之感立興故也、所言廟內、塑地獄之像、正中供十殿冥王、兩旁有大小二鬼、牛頭、馬面、亡者被逐於刀山、火山之中、童時見之誠懼、以致歸家後、惡夢屢得、幼年時代之印象、仍深印腦海、故余至西

蔡外務局長題字

東亞一新

蔡運升

余之心情、頗不喜西洋之洋、每見大寺院或大伽藍、則連想幼年時代於故大寺院、（西洋人聞之、或作不快感、亦未可知）所見之地獄像、立感不爽、

和平運動中途遭挫

於民國廿七年、及廿八年（即昭和十三年與十四年）之正月、正乃余之命途多舛最爲深刻之正月、當廿七年（昭和十三年）之正月、適在南京陷落之後、余則居於漢口、維時恰值接到日本廣田外相對於其前年十二月廿四日陶特曼德國駐華大使所提和平條件之第二次答覆、當即由張群、王寵惠、孔祥熙與余等、以此項答覆爲中心、從事討議、已達至應承諸此項條件之結論、當將其意、報告於蔣委員長、將委員長似有窮辭、難於應付之勢、其結果、因問題殊爲重大、是以待電令白崇禧、李宗仁、閻錫山等到達後、再正式審愼討議、予以決定、但因如斯之情勢、結局、李宗仁終未參加、如是、自新年十二月卅日以至其翌年之元旦、舉行國防最高會議、共經三日間、以商討和戰之問題、直至除夕、始行決定承諸陶特曼德大使所提示之和平提議、併以所謂蔣介石辭却行政院長之職、由孔祥熙代其位而爲院長、且以張群任爲副院長等、亦均見諸決定、意爲蔣介石因自行辭退行政院長之職、似必將迴避肩荷媾和之責任者、

廿七年之元旦、自晨至暮、咸均圍繞蔣委員長整及一日、磋商種種事宜、終日弗懈、如爲例年之時則政府當局者全體悉齊集一處、互爲賀年團拜之禮、然後即循例參拜中山陵、惟此年因南京業已淪陷、而中山陵亦爲日本軍所佔領、實屬精神與情趣呈任何亦難爲喩之暗澹也、

孔、張二人、即於正式就任、接家視事、二日白崇禧、與閻錫山等、離去漢口、直赴前線、四日、蔣介石亦前往開封方面、至斯、只以留於後方之孔祥熙與張群二人、肩負進行和平之完全責任、詎以前後左右、荆棘載途、障礙叢生、發生種種之困難、終致光陰荏苒、徒費時日、此時日本竟於一月十六日發表聲明、因之九仞之山、功虧一簣、所有問題、悉已歸諸泡影矣、

邇者、蔣介石對余之和平運動、員實難備至、無所不用其極、然余決難承服如斯之非難、蓋和平方針、早經廿六年大除夕之國防最高會議、正式決定、擬自廿七年之元日起、歸於實行、關於此事、業經屢次說明、然時至今日、諒已爲宇內所周知之事實、固無庸反復重行贅述也、

在河內的新正 前瞻後顧感慨無量

邇憶客年在河內之時、適值正月、此時此景、實乃感慨繫之、傷感無極、溯自余於前年之民國二十七年十二月十八日、逃出重慶之後、今即於斯月廿九日發出第一次通電、所以特意前往河內而發表通電之理由、係因余在重慶、欲行發表余個人之意見、始終屬於不可能所致、

揆諸蔣介石平素之所爲、與其處置、倘余發表如斯之通電、而闡明態度之時、伊必將以兇暴恐怖之手段、予以對抗、此爲余充分所深悉、然因此月廿二日、已行發表近衞之聲明、故余難再徒事空費其時間、斯時、同志之周佛海、陳公博、陶希聖、梅思平等、因發表第一次通電、特行前往香港、是以只有余夫婦二人與曾仲鳴及秘書二三人等、留居於河內、余等於其當時之際、均未曾攜帶若何護身所用之武器、自謂危險現尙未逼進於身前、竟未能向安南當局要求其保護、並以如受保護之時、則與諸同志之連絡上、以情況不佳、殊欠妥當、雖安南當局提議、加以保護、亦拒絕弗用、然因居於河內之市內、危險實多、乃遷往在市外山上所謂達卒達輿避暑地方之旅館、以避塵囂、而作安居之計、時值冬季、除余等之外、並無他人、居於其中、余等在寂寞空曠之大旅館中之一室、只四五人、在緊張中、且屬極其穩靜、而欣值和平運動開始後最初次之新年、當元旦之夜、余處接得情報、判明重慶方面策謀褫奪余與同志等之國民黨籍、對此報道、宜乎使余與曾仲鳴均爲之黯然、該夜、在一晚之中、皆考慮斯事、誠以僅只離去重慶之余等、若即行反對重慶者、於情殊所不忍、一方當時日本方面之動向、余等亦尙未判然、且近衞等明猶屬原則的、日本於具體的果將出以若何之步驟歟、實係完全不明、如墜五里霧中、

緣是、余等乃決意暫守沈默、以靜觀其事態、擬於一月中、完全在寂靜之山上旅館繙閱書籍等、專心從事追懷既往、思索將來、以度此日、然而於一月之十七日、有同志之林伯生在香港、突如被兇漢所襲擊、遭遇負有重傷之事件、從此空氣竟頓形急激迫切、似已有所行動、如是於一月廿八日、突接急報謂山下有奇怪之人十餘名、均直往達卒達輿方面等語、余當即下山、迨至彼等到達旅館之時、則余已行破壁飛去、脫離危險地而之他、此時余又於河內另行租房一處、暫事居住、當時安南當局復行提議、欲護衞此家、但余仍行拒絕弗用、僅只於此家之附近、站有有警官從事防衞而已、祗因在此家完全無護衞之設備、致於三月廿一日、同志曾仲鳴慘死於重慶方面暗殺團之兇手者、即此家也、自發生此事件以來、安南警察當局終完全包圍余家、擔當警戒之任務、

一般以蔣介石深悉余之性體、余則不知彼之性體、而遭非難者、非只一再、並對余脫出重慶之後未曾即時移積極的行動者、在同志之間、亦受相當之批評、且又有此評於余、謂萬一在河內或達卒達輿被重慶方面之暗殺、而殞命時、則和平運動終必須歸諸泡影云云、然而謂余之性情、殊爲正直、或謂宜轉回脫出之重慶、勇往邁進、予以打到等云云者、以余之性情、無論如何、亦所不可能、

如斯感傷、亦有謂爲此不過婦人女子之仁者、余自身亦曾考慮虛心坦懷、批評自己、不無所見、以是、余於達成信念之途徑上、迫不獲已、有時亦陷於孤獨之中、余則毫無所悔、總之、離却重慶、在河內滋此孤獨之正月、誠乃余之一生、無論如何亦所難忘者、尤其今於上海、正值懷有新的希望、以欣逢新正之際、迴憶當時、更屬不勝感慨者也、

李交通部大臣題字

盛京時報新年號頌言

危言正論　砭俗牖民

東亞秩序　與歲俱新

李紹庚題

恭賀新禧

昌圖縣公署　縣長 洪怡賢　副縣長 伊藤博

昌圖縣 農事合作社

昌圖縣公署 警務課長 警正 邱愼修

滿洲帝國協和會 昌圖縣本部

昌圖金融合作社 社長 劉啓庚　理事 秋葉博　職員一同

鄭家屯監獄 昌圖分監 分監長 王長庚　副長 西田宮川

滿洲交通株式會社 昌圖營業所

昌圖城電信電話局 局長 松永治雄

昌圖縣公署 警務股長 警正 森永傳

昌圖縣公署 司法股長 警佐 田雨農

昌圖縣公署 行政科長 徐憲威

昌圖縣公署 教育科長 楊玉

昌圖城富恆號 姜銘齊

昌圖縣公署財務科長 郭文範

昌圖縣公署保安股長 王俊清

昌圖商工公會 會長 李普霖　常務理事 內山芳郞

昌圖城街公所 街長 閻繼賡

昌圖稅捐局 局長 王彙英

昌圖城公濟當 廉宗臣

滿洲電業株式會社 昌圖城營業所

昌圖縣 昌圖警察署長 警佐 周琦

昌圖縣八面城警察署 署長 路勇行　警佐 長谷川唯夫

昌圖縣 實力鎭警察署長 警佐 史連科

昌圖縣昌圖村公立 國民優級學校

昌圖縣 傅家屯警察署長 警佐 劉致賢

昌圖縣八面城街分所 街長 陳漢東

昌圖縣昌圖村公所 村長 趙賡雲　屬官 木島久五郞

昌圖城廣源昌 經理 何蔭堃

昌圖驛昌圖大街 糧業雜貨合資會社 當業運送 昌圖公司　代表社員 谷內嘉作　支配人 蕭萃廷　電話六番十七番二十七番

昌圖驛 福順大街三拾九番地 糧業雜貨 當業 全盛德 經理 趙玉堂

昌圖驛廣源昌順記 糧業雜貨長電話一三二三番 經理 宋馥堂

奉天省立 昌圖國民高等學校

滿洲帝國協和會 昌圖縣第一區分會 會長 閻世昌

奉天省立 昌圖實業女學校長 吳鳳翔

昌圖縣街立圖書館 主任 趙星三

滿洲中央銀行 昌圖城支行 經理 陳相文

昌圖縣立病院 院長 吳雲峯

恭賀年禧

大連市長 別宮秀夫

大連稅關長 福本順三郎

國際運輸株式會社 專務取締役 酒井淸兵衛

大連機械製作所 專務取締役 佐藤恕一

大連中央電報局長 藏居滿

大連放送局長 村田晃平

大連市山縣通二二一 國際運輸株式會社

大連市海猫屯 滿洲石油株式會社

大連市甘井子 滿洲化學工業株式會社

營業種目 曹達灰及曹達類之製造副產物之製造加工 滿洲曹達股份有限公司 工場大連市甘井子

資本金 金一億六千萬圓 滿洲電業株式會社大連支店 社長 丁鑑修 副社長 山崎元幹 本店新京 支店長 栗山藤二

大連市西通一一七 南滿洲瓦斯株式會社

大連市埠頭構內 福昌華工株式會社

大連市山縣通 大連汽船株式會社

大連市山縣通二二三 株式會社 福昌公司

大連市常盤町三 森永製品滿洲販賣株式會社

滿洲電信電話株式會社 大連管理局長 建部昌滿

大連市山縣通二二四番地 滿洲特產專管公社大連支社

大連市浪速町一三七 愛知時計 美術坐掛鐘 全滿洲總代理店 精工舍時計特約店 東京時計 奧田時計店 電話二·三八九七 二·六七三一番

大連市連鎖街 賀正 合名會社 森洋行大連支店 奉天本店・新京・哈爾濱・天津・北京・遼陽・東京

遼東旅館 大連市大山通

大連市西崗大龍街三九 裕成號綢緞百貨店 經理 陳鑲西 批發部 電話三·三三九八 門市部 電話三·二四四一番

大連市西崗街一二六 久綸綢緞百貨店 牟少彭 電話三·四六八八番

大連市榮町二之五七 裕和煤廠 主人 孫樂亭 電話三·三六二三 三·四八四五番

大連市榮町二之五七 永昌號煤廠 主人 劉鴻橋 電話三·一〇二八番

大連市福德街六 泰來油坊 主人 周子揚 電話三·一二四五番

大連西崗街一四九 永生福綢緞呢絨皮貨店 經理 吳傑人 電話 批發三·三三九四 零售三·二三四一番

大連市榮町二 大連石炭販賣組合 電話三·一八一九番

大連市岩代町一六 永豐裕特產代理店 主人 徐仁堂 長電話二·四九二一番

大連市富久町一一六 龍泉池 主人 安和堂 電話 一階三·四一五一 二階三·四八九三番

大連市羽衣町市場二階八五號 鮮魚問屋 三順德魚行 主人 鄒增鍪 電話三·四四七三 三·四六九二番

大連市西崗大龍街 正禮洋行綢緞呢絨百貨店 吳翼光 電話三·二八二九番

大連市西崗街一三一 同聚福德記綢緞莊 主人 于永明 經理 王仁猷 電話三·二〇一〇番

大連市劉家屯回春街二 東亞醫院 院長 張家聲

大連西崗平順街三〇 德成號小賣所 主人 吳春霖 電話三·一九五二番

大連市福德街一五 寶豐樓 經理 丁心如 電話三·二九一九番

大連市福屋街四五 聲記公司 金銀兩替 土木建築 盧桂聲 電話四·九七九八番

合名會社福本灘工所社長 協和改良石灰製作所所長 西大連商會副會長 滿洲帝國道德會沙河口分會長 大連市秋月公學堂保護者會會長 呂作源 大連市三春町一五一〇 電話三·三三八七番

大連市大黑町四 中央婦人洋服店 徐茂林 電話三·二四七五番

大連市鹿島町 福成油坊 張星三 電話二、四八六六番

大連市尾上町六 義順樓福記小賣所 主人 程義順 電話三·一五八三番

大連市橋立町九ノ七 福聚樓小賣所 主人 于子陽 經理 白芳辰 電話三·一九七八番

大連市同仁街三十五 阜聚祥 主人 金德陞 電話三·三二九一番

大連市入船町一 連泰恒 主人 韓毓梓 電話二·四六〇六番

大連市北崗子九 益和洋行 主人 高福堂 電話三·三三一一番

大連市福屋街二〇〇 晉隆貨店 方星階 電話四·九二五六番

大連市榮町番外一 長興和木廠 李永和 電話三·二〇三七番

大連市寶町一 同泰油坊 經理 黃信之 電話二·四九六八番

大連市浪速町四 政記公司五金行 經理 曲茂高 電話二·四二四〇番

大連市西崗街五一 復發棧 主人 王松泉 電話三·二六八二 三·二六八二番

大連市長生街六 長生醫院 院長 德玉芝 暫借電話三·三〇二九番

大連西崗安濟街三二一 新新飯店 主人 朱相岱 電話三·五〇〇八番

大連市同仁街一三 萬聚福 主人 王文智

大連市西崗大龍街三七 大隆百貨店 經理 王子久 電話三·三三九七番

博愛醫院 院長 醫學博士 孟天成 副院長 日沖ひな 本院 大連市宏濟街一二 電話三·一六六六番

大連市秋月町三 正陽樓 主人 吳鏡波 電話四·〇四七八番

大連市王陽街二五〇 同愛醫院 電話四·〇三九一番

大連滿人菓子製造同業組合 組合長 天興德 經理 李學斌 副組合長 孟慶禮 王鴻堯

大連市三春町二 水田製棉工廠 主人 蕭潤亭 電話三·二三七〇番

大連市王陽街二五〇 大中醫院 院長 張家驄 電話四·〇三九一番 病院巴八二 電話四·九四四七番

同春醫院 院長 張心詠 地址大連市西町一五三 電話四·〇六八四番

大連西崗 藥業組合 橋立町九 生生堂藥房 電話三四九 三七五番 組合長 唐堯堦 副 申華亭 副 武維揚 研究會長 孔抒堂

大連市富久町三〇 海產罐詰 零售批發 價目克己 義泰行 電話三·三〇五六番

大連市榮町二 金興公司 電話三·四六八六番

大連市榮町二之九〇 德順煤廠 王榮貴 電話三·四七六二番

大連市東鄉町六八 富成樓小賣所 主人 鄭雲富 電話二·五二一〇番

西崗 漢醫自治研究會 會長 武維揚

大連市監部通二三 德成和 王搏九

大連市榮町二ノ五三 撫順伊東號大連支店 電話三·三七〇一番

大連市北關街二六 仁記公司 時希仁 電話三·三二九九番

大連市浪速町 大連百貨店三階 新亞飯店 主人 王祉祥 電話二·四九九六番

大連市山平町二〇 德昌隆 主人 曲德民 電話二·六二九二番

大連市商會內 雜貨聯合會

大連市大平町二三 天和成油坊 主人 黃紀唐 電話二·五七九一 二·七三七三番

大連市榮町二 永盛木廠 劉鐘善 電話三·一五一三番

大連市近江町八八 義盛公 任登武 電話二·二六四四番

明治製菓株式會社
大連支店 大連市彌生町八
奉天販賣所 奉天霞町三〇
新京販賣所 新京朝日通三五
哈爾濱販賣所 哈爾濱埠頭區外國二道街四六
天津販賣所 天津日界壽街二

大連市山縣通一八二 三井物產株式會社 大連支店

阿波國共同汽船株式會社 大連支店

株式會社 大連連鎖街

大連市監部通四九 株式會社 大信洋行 專務取締役 石田榮造

大連市山縣通一八二 萬古自來水筆 江藤株式會社出張所 電話二·一六四二番

大分市信濃町五六 山葉風琴 山葉口琴 山葉洋行 電話二·四一八四番

大連市連鎖街新驛前 珍味中心 北京料理 純德國式點心及喫茶 扶桑仙館 電話二·二一一〇番 三·二一三六番

大連市常陸町九 原寫眞製版所 電話二·八三三六番

大連市山縣通一五五 丸岡洋行 岡信一

大連市德政街二五 怡順東油坊 于文順 電話三·一六七九番

大連市浪速町五八 復昌盛 戚仁亭 電話二·六七九五番

株式會社 乾卯商店 大連市山縣通六七 大連支店

中新棚舖 營口太康區迎春街五二

天興公司 主人 殷天純 大連市淺間町二 大連市初瀨町十 電話二·四三二八 電話二·五七九六番

劉仙洲 大連市愛宕町四十 電話二一四八一番

大連市西崗平順街三二 實成泰 吳服店 電話三·三九七七番

大連市富久町五〇 宏生藥 大藥房 主人 唐常儒 電話三·四〇五九番

游戲文章

龍

·八股體·

(石頑)

位於四靈之末、似蛇而非蛇者焉、夫龍之爲物、殆爲任何人所未之見、因傳其爲四靈之一、巧者遂圖其形以相眩惑耳、聞之天上無墮落之龍。地下無餓殺之蟲。是蟲與龍爲一例。初不僅魚龍混雜已也。顧快婿所乘。自然騰驤天矯。而得時則駕。無非際會風雲。潛于淵豈竟無飛天之日乎。世之自命不凡者。不難遇葉公之好焉。」吾今有念夫龍。」田野報賽之會。飾龍船而扮故事。招搖過市。婦女爭觀。即使浪漫淫邪。以其爲龍船故也。視之若無關風化。」市井無賴之徒。迎龍燈以慶昇平。鼓樂喧闐。金吾不禁。縱令任情躁擾。以其爲龍燈故也。罪不與衆衆同科。」攀龍髯而登天。得近龍光。是以爲此身榮幸。然龍不能用汝作霖雨也。比之蠖屈泥塗。」況味何分軒輊。」探龍宮而入海。未逢龍女。已早將生命犧牲。是龍竟以爾餵之魚鱉也。當此虎狼世界。何如浪跡波濤。」羣龍無首。此中華之所以多事也。矧有龍漦之褒姒乎。試看東亞龍戰三年。血染玄黃大地。」龍顏殊醜。此滿洲之所以安謐也。況有從龍之豪傑乎。是以康德龍飛七載。德被草野羣倫。」負嵎自固者則有龍雲也。奉召不應。顯係背叛中央。詎知譴責不加。而反畀以重任。此豈龍之冥頑不靈歟。」赤化邊疆者則有賀龍也。任性妄爲。實欲壓制國黨。所以不顧一切。而謀別組政權。此因龍之聯蘇則然耳。」荀家則號八龍。卞氏則稱六龍。龍亦未免過多矣。雖生於辰年者皆爲龍。然非一姓之所生。荀與卞故能專美。」濯腎則有龍骨。瀉肝則有龍膽。龍之效用亦大矣。但閱本草名龍之藥物。幾乎不可枚舉。濯與瀉亦何足爲奇。」龍有耳曰聾。龍有口曰嚨。若龍則無口亦無耳者也。惟其無口無耳。則其狀實難想像。」龍在田曰噩。龍在天曰龘。若龍則不在田亦不在天者也。因其不在田不在天。故隨在圖其形容。」嗟乎。世有好龍陽者。謂直搗黃龍。畢竟勝於牝戶。」我是抱龍套者。戲演龍虎鬬。倘明祖五包容。」羣童子鼓噪曰。龍來矣。龍來矣。」出而視之。乃一著龍袍扶龍杖之龍鍾老叟也。問其年。則曰吾庚辰也。自有甲子以來。已自忘其承乏之次數矣。復邀問吾年。

盛京時報新年祝詞

盛世元音

康德七年元旦

吉林省長閻傳紱題

另外一頁

鄂倫春族的新春

(永田珍)

在興安嶺的密林地帶、正月初一這天早晨當光耀四射的太陽、纔離地平綫向上昇的時候就可以看見在避風的洼地方有奇裝異俗聚在一起的一羣男女跪在地上、很虔誠的向太陽祈禱着、這就是所謂山中之王的鄂倫春族

鄂倫春族 鄂倫春族在一年之中最重視正月(陰曆)端午節仲秋節每到過這三天大節的一天、就停止打獵、供上各路神仙、再以他們所喜好的燒酒合獸肉、麵類、大開筵宴、聚在一起吃喝這三大節之中、尤其注重正月、每到正月、就設宴三天、盡興的飲酒玩樂、正月初一這天、先在室內焚香合金銀紙箔、再到室外、對太陽行三拜九叩禮、更對所有神仙、感謝過去一年庇護之恩、以及祈禱將來幸運、(還有鳴放炸炮的、這些事情做完、就一家聚在一起飲宴盛在飯碗裡的燒酒、先由年長者飲起、再遞次的往年少的傳飲甚至於兒童也都要喝的鍋裡滿煮着帶骨頭的狍子肉合鹿肉一面飲酒一面吃着他們素常所吃的是小米飯、惟獨初一這天、則吃以白麵所包的餃子或是白麵餅、喝醉以後、他們的純眞就呈露出來、或唱或跳、不一而足陰慘的興安嶺、也頓令人感覺陽氣四溢、有交往的鄰居、並且互相拜年、以祝福將來

他們所唱的歌、有像左列的一節

今日遇着好天、看秀水高山
衆女會集一處舞意綿綿
舒暢胸懷　快樂無邊

不過缺乏經濟觀念的他們、像過節的準備、不用說是沒有、就是不過節的也很多、像都市人所想像的太平景象、在他們之間、是很不易看到的、初一過去、要是不急速出去打獵、就能沒有吃的、

所謂同樂王道新春的鄂倫春是怎樣？以下將他們的歷史合奇風異俗、寫一部分給大家看、發源於興安嶺的各河川、古年合現在、都沒有變化、仍就潺潺的流着、這些小河川、流到一起、就成了嫩江、或是松花江、黑龍江、至於各河川的發源地、現在仍是神秘、一片的森林地帶、在這森林地帶內、雖然經過幾千年、幾百年、其他民族仍不得越雷池一步、而由山中之王鄂倫春族、每天同獸類在那生活着、看他們所唱的歌、就可以證明這種情形了、

× × ×

(未完)

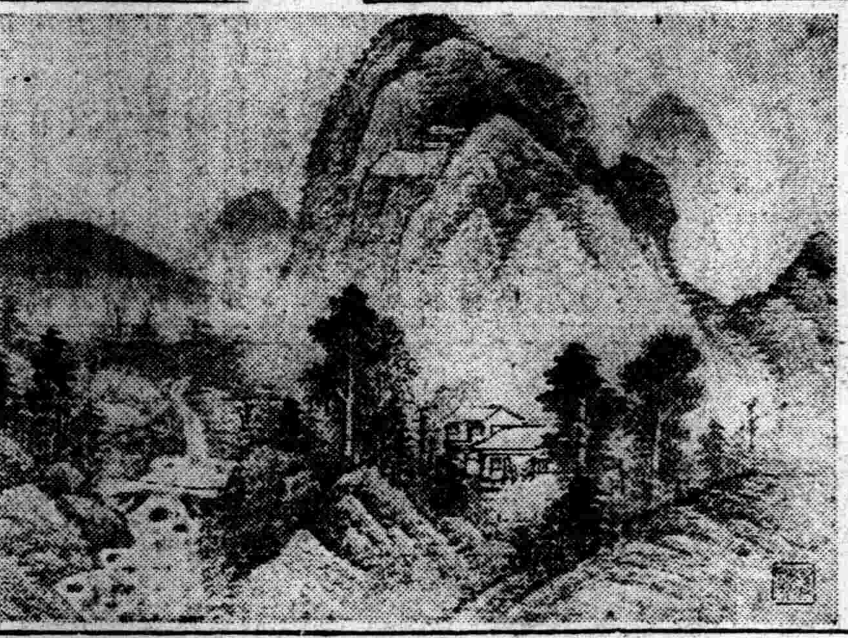

山水圖　白耀堂筆

鳳城春

河原田稼吉

日本河原田文部大臣題字

瀋陽大泉錄

(周鐵衡)

昔者燧人氏列廛於國、日中爲市、而人情遂、炎皇致天下之民、聚天下之貨、以布帛菽粟、阜通百物、而交易興、黃帝范金爲貨、制金如刀、上下分之、幣類有五、周太公立府定制、錢圜函方、輕重以銖、而圜法歸一、漢唐踵行、雖有變更、無大差異、元人紙幣創出、未久國亡、越及明末、私鑄蜂起、民困難蘇、淸太祖龍興東土、撫順以東城主、約來歸順、薩爾滸山一役大破明兵、興京建極、建元天命、遂東征朝鮮、西滅蒙古、修立國法、改定文字、鑑於明邦幣制之靡爛、鼓鑄制錢、更鑄大錢、太宗即位、改元天聰、以天啓之錢、非不適宜、天命之錢、滿不敷用、遂倣明制更鑄之、而以廣錢銅質兼佳、私毀作器者頗多、滿洲風俗、未聞燬錢之說、想無出土之理、日後流傳定行稀少、有志研究滿泉者、殊不易睹、福昭兩代、自建極至入關、僅二十八年之久、就其當時行使者列後、以便淸泉家探討、

天命朝錢

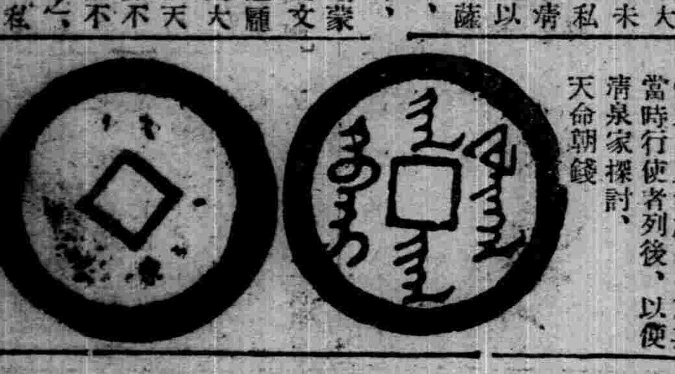

興京縣志云淸太祖建極於赫圖阿拉城、即今興京縣街、東四十里之老城、天命四年、都移於東京、即今遼陽東、五里新城、天命六年、遷都於盛京、茅克頓、英語所謂 Moukden 是也

關百益泉彰云滿文天命朝錢、係淸太祖天命元年鑄造、錢文逆讀、左爲阿普開、譯爲天字、右爲福嘔阿譯爲命字、上爲汗即朝廷也、下爲吉哈、即錢也合譯爲天命朝錢之義、此爲淸初最古之文、未加圈點者、蓋太祖時命巴克什額爾德尼、以蒙古文字、綴成淸語、尙未分別書體也、唐與昆制錢通考云按天命朝、相傳臨陣時、置帽中、可避火器金刃、愚按斯錢、較制錢大一倍半、較諸天聰大錢、略小一綠、太祖時將兵之勇、錢亦隨之、能避火器金刃、所向無敵、勢如破竹、概可想見、

天聰之寶

淸通宏貨貨略、載淸太宗天聰二年鑄、天聰之寶、當十大錢、其文考天聰二年、即崇禎元年、背文紀値兼紀重、蓋仿天啓當十大錢之形制、而文爲滿文、穿左爲蘇勒、即聰明也、下上音汗、即皇帝也、穿穿音尼、即之也、穿右爲吉哈、即錢也、自左讀之、即天聰皇帝之錢也、背文亦滿文、穿上音專、即十也、右上音額木、即一也、下音烟、即兩也、自上讀之、即當十文、一兩重也、此錢與明天啓當十大錢、輕重相同、淸初事事多沿明制、大錢亦然、邦交市肆、便於流通也、按滿洲實錄、明萬曆二十三年二月、淸太祖命儒臣、巴克什額爾德尼、創造滿文十二字頭、初無圈點、註音不確、至淸太宗天聰六年壬申三月、命巴克什達海、加以圈點、又制定外字始得完成、是年七月、達海病故、享年三十八歲、朝野人士、無不爲之痛惜、

據瀋垣旗族父老傳說、當太祖開國初年、整軍經武、銳意開拓、意在東征、內政均係草創、六部多屬簡疏、鑄錢一事、朝中曼無記載、民間又無雜錄、惟聞天命朝錢、初鑄於興京、移鑄於盛京、至於鑄錢詳情、鑄錢地點、不得而知、盛京通志、及瀋陽縣志載有、開國時戶部、在將軍行署東南隅、約在金銀庫胡同附近、該部係國庫所在、與鑄錢有關、福昭兩代鼓鑄、應在於斯、天命大錢、古泉大辭典列入無價奇品之內、天聰大錢、古泉雜記載太宗天聰大錢、乃啓宇遼瀋時所鑄、以濟餉糧之不足、實有大淸錢之權輿、近時極不易得、共有三品値六十元以上、福昭大泉兩品、南人以爲奇貨、蓋丁福保北行、未到瀋陽也、

科學拾零

△漢字和英A、B、C適然不同、每一字都是各樣不同的活字、如同滿文新聞用手排成一頁時、排字工人、能走三哩的時間、

△六千萬年間、老鼠繁生二萬四千子孫、但是人類、僅生二百代、

△意大利一個專門家、最近視察阿比西尼亞、在南部地方、探出來數種野生的咖啡樹、還很繁茂、

新聯語

(翁方武)

時局屬非常消費自當從節約、
政治期上理衙施纔要在圓滑、
親仁善鄰彼此提携宏偉業、
興亞防共互相援助壯進圖、

滿洲帝國協和會 通化省本部
本部長 張書翰
副長 栗山茂二
事務長 永井正

通化縣公署
縣長 馮錫藩
副縣長 松川吉治
職員一同

通化縣商務會
會長 宮錫忱
李紹賢
理事 劉潤璋
會董職員一同

通化省垣震陽街
積盛和
西藥漢藥茶莊醬園
電話一〇五番

通化省垣震陽街
泰記魚店
營業科目 鮮魚 菜食料雜貨 野味 罐詰果實海產 清酒
長電話一〇一番

通化省垣東昌街
永慶成
漢藥 西藥 茶莊
批發零售
電話三六二二一番

通化省垣東昌街
永和齒科醫院
院長 牟永和

通化省垣震陽街
福聚厚百貨店
營業科目 綢緞人絹洋貨家俱呢絨布疋化粧用品

彰武縣公署
職員一同

彰武縣農事合作社
職員一同

通化省震陽街
合名會社 玉豐厚百貨店

通化省垣東昌街
佟江賓館
經理 姜龍原
電話五〇番

通化省垣草市大街
公益當
經理 曲宗亮
櫃夥一同

通化省垣東昌街
新月寫眞館
寫眞機械販賣一式
電光晝夜照像

通化省臨江路大街
海陸物產代理店
積厚裕 同人鞠躬
電話一四七番

通化盛京時報分社
社長 曲韻普
經理記者 韓喜文
社址草市街 電話一五番

梨樹縣
縣長 辛廣瑞
副縣長 石田茂
職員一同

城子疃
永慶昌雜貨特產主人 高丕德
義生棧雜貨特產主人 莊長富
天慶東特產商主人 寧子珍
德順百貨店主人 于正典
益發祥百貨店主人 孫春舫
德源昌百貨店主人 傅鴻昌
宜慶東油房主人 姜宜春

興城縣長 溫繼嶠
副縣長 濱尾卓次
各科職員一同

旅順鮫島町十一
德順成金物店
主人 仲子成
電話三三二四

旅順市二十八號觀光院妓女
美鈴 連貴 筱茹

旅順川端町
遊廓廿七號

旅順川端町十八號妓女
玉仙 玉梅

福豐厚百貨店主人 譚丕顯
恒發永油坊主人 孫文慶
天興永特產雜貨主人 梁樂三
振源昌特產主人 安儉堂
巨昌特產商主人 鞠雲卿
和興福特產商主人 郝順新
天增福特產商主人 周洪良
豐亘福棧主人 呂德禮
東昌盛特產行主人 呂馨芝
廣德永特產行主人 崔旭東
豐盛號特產商主人 王乃桐
天慶昌雜貨特產主人 孫衍堂
洪興盛雜貨主人 孫祥寬
天合成特產魚業主人 董鴻儒
天增盛雜貨主人 劉鳳彩
心和公蔴酒店經理 李雲山
慶茂棧鷄卵商主人 楊正之
益增祥百貨店主人 王華亭
利昇百貨店主人 姜雲階
公玉祥燒鍋主人 冷紹鈴
福興海燒鍋經理 孫天乙

天利成魚行主人 王連科
三順盛魚行主人 張錫三
新順永魚行主人 于振聲
集義棧藥房經理 王正民
元慶義藥房主人 牛大慶
福隆盛雜貨主人 常紹林
德順成雜貨主人 于吉山
向陽樓小賣所經理 孫延堂
全福樓小賣所主人 葛全福
福源樓小賣所主人 矯兆仁
盛順百貨店主人 黃海亭
宏興福雜貨主人 劉德宏
元興成雜貨主人 劉金貴
雙合福雜貨主人 王乃彬
永和盛雜貨主人 呂昌慶
鎖興盛木廠主人 邵鳳九
成順東百貨店主人 李華亭
東來福特產主人 汪香閣
義成興雜貨主人 張子義
復東鎮東昌源油坊主人 薛吉選
三合公鷄卵行主人 王恒忠
公合成魚行主人 孫德馨

旅順棧主人 楊恩
福裕合雜貨主人 張雲峰
永泉池主人 宋茂寬
阜隆祥百貨店主人 高旭貴
全興厚精米所主人 石壽亭
元興和雜貨主人 紀景芳
天增茂精米所主人 張庚亭
天成東京莊主人 李新東
吉興順魚行主人 莊長吉
天聚長京莊主人 曾有臣
義順隆主人 周福堂
天承棧主人 史萬修
同和盛磁器店主人 王鶴
義盛永雜貨主人 宋秀亭
田裕棧雜貨主人 于級三
廣增長磁器店主人 李長孝
同合福雜貨主人 張世祿
萬義祥主人 周德義
福慶東雜貨主人 潘德仁
德新園飯莊主人 任述峰
公興順皮鋪主人 蔡聖溫
崔家藥店主人 崔樹棠

我之體育觀

中央師道訓練所教官 邵令魁

體育者爲保持人類之根本生活力而加以修養磨練使之向上之謂也、凡吾人類欲期發展、必賴種種之生活力、若生活力受障礙、則有賴發展擴充矣、然一味放任於自然、實決無適當之發達、爲使此生活力發展之持久、必予以適當之刺戟而助長之、此體育爲生活力中之根本也、關於體育觀三字、先儒解之、雖釋詳盡、然後學仍多忽略、爲引申斯義、僅就管窺、擇其數端、臚列於左

體育之目標

一、生存系統之健全 人既爲萬物之靈、以其壽命長久之故耳、生活現象中之第一系統、即生存系統、亦即循環系統、呼吸系統、消化系統、排泄系統是也、此四系統莫其完全發達、乃人類生存之要素

二、動作系統之健全 人自有生以來、即有確保動物立場之本能、而使之發達、蓋動物之特徵者、即具動作系統也、明骨幣及筋肉之健全、則四肢之自由敏捷、爲人類生活上之主幹、

三、神經系統之健全人類既屬生物之一、必先鞏固其立場、以圖圓滿之生活、吾人類之所以異於其他動物者、乃神經系統之特殊發達耳、此特殊之發達、亦即萬物之靈之根本條件也、

滿洲國之體育方針

我國學校之體育、基於已頒布之學校體育教授要目、自國民學校、國民優級學校、國民高等學校、以至大學、無不奉之爲圭臬、至頒布此要目之原因、分析如下

一、爲徹底普及體育要目之趣旨、使學校之體育、日益發展、（未完）

于新京市長題字

大地回春

于靜遠

閒話厚生運動

起源於美國之消閒娛樂運動
目的係在鍛鍊身心陶冶情操

現下低迷的戰雲、籠罩着整個的世界、濛濛的硝煙、充滿了整個的宇宙、弄得地球上任何的一個角落裡、都闊着非常時、他們爲了應付這時艱、克服這時艱、都不約而同的先積極於國民體格的修養和訓練、眼前最好的例子、就是東鄰的友邦日本、她先設立了厚生協會、以後又設立厚生省、擔負着這個重任、而在積極的工作着、至於我國呢、各機關各會社裡、也都有專司厚生事務人員的設置、而且在這建設東亞新秩序的聲浪高唱入雲之際、日本又規定今年的十月、招開興亞厚生會議、邀請我國、中國、泰國、菲律賓、安南、緬甸、印度七個國家出席、一方面是作爲慶祝皇紀二千六百年、另一方面是在於促進各國的親善、大家共同來建設新的東亞、如此說來、在最短時期之內、厚生運動就開展在東亞的天地裡了、

然則厚生運動是什麼、它何以具有修養體格與鍛鍊體格的偉力、現在讓我來簡單的解釋一下以供諸君的參考、

原來厚生運動、是發端於美國的Recreation運動Recreation 這個字的意義、原很狹窄、僅是一種成人的慰安、娛樂、可是用在這個運動之上、則極其廣泛、舉凡現在一般民衆所作之遊戲、娛樂、以及公餘之暇一切有意義的活動與消遣、都屬於此種運動範圍之內、具體一點來講、像什麼田徑賽、球類運動、遊戲、音樂、旅行、登山、遠足等等皆是也、此種運動之在美國、一年比一年發展、它活動的範圍、也一年比一年廣泛、在國民的保健及體育上、收效顯著、所以引起了世界各國的注目、逐漸的普及在各地、各國適應自已的國情和環境、力謀發展、在一九三二年第十屆世界運動會在美國洛杉磯舉行的時候、與之併行開了第一次世界大會、以後在德京柏林和意京羅馬又繼續開過兩次、第四次大會、是擬定在一九四〇年與第十二屆世界運動會並行在東京舉開的、然而因爲日本已經把舉辦世界運動會的責任奉還了國際歐林比克委員會、所以這第四次大會、也自然隨着世運而去了、

Recreation會議、正確的說應當是The World Congress for Leisure Time and Recreation 可以譯爲世界消閒娛樂會議、不過日本以爲這末譯不太合適、所以意譯爲世界厚生會議、這種運動當然得叫做厚生運動、我國之採用厚生兩字、也是沿用日本譯名、

厚生運動的目標、簡而言之、是在於刷新國民的日常生活、尤其注意於消閒時間消耗、獎勵健全而能安慰精神的娛樂、以資磨練身心、陶冶情操、使國民很堅實的團結起來、換句話說、人們的精力有限、經過相當時間的工作、必須讓他休養一下、好恢復疲勞、給他一種適合個性和現代社會情勢的娛樂安慰他那疲勞乏的精神、這樣才能增進工作的能率、所以消閒時間的利用、不應當僅是閒來玩玩而應具有明日工作的原動力的作用、厚生運動便是負着這種使命、具有這種功能、而就一般娛樂、加以統合組織使成爲國民運動改善大衆生活的新工具、

這種運動在我國、現已略具雛形、如協和會所辦的改善生活、自肅自戒運動、皆屬此類、不過只是名稱不同而已、況且這種運動、在古代的時候就很發達、及至現在、有的仍舊還流行在民間、我們舉個例子來說吧、像什麼射、御、鞦韆、踢毽子、摔跤等等、都是積極或消極鍛鍊身心、醇化情操的一種消閒娛樂、也就是厚生之道、可是此種厚生運動在非常時下的今日、是否適合現代的國情和社會的環境、確有檢討的必要、所以當此多事之秋、希望國家把一切新舊娛樂消遣的方式、從新檢討一下、以使適合現代的國情、現代的社會環境、讓它眞能鍛鍊人們的體魄、陶冶人們的性情、對於國民給他們一種精神的食粮、這樣大家庶幾乎可以團結起來一齊去應付現下的難局、征服現下的艱窘、共同的建設新的東亞、

盛京時報社新年增刊

中華民國陳江蘇省長題字

日新月異

陳則民

田徑紀錄科學的檢討

方法不周嚴忽畧了物理變化
重力與地球自轉影響成績非淺（上）

田徑賽中田賽的計測方法、我們如用科學眼光來看、其中有很多叫人難以說是周嚴的、而最有系統並且容易見得到的錯誤、便是忽略了因爲地理的位置關係、而重力不一那樁事、假設現在這兒有這麽一個假想的機械投擲運動員、他的投擲姿勢始終是正確、每次投擲所用的力量也都相等、那麼、無論在世界上任何的地方投擲、所創造的紀錄、自然應當沒有絲毫的差別、可是結果絕對不能這樣、緣故是雖然同是一個投擲物、它的重量因場所而起變化了、

所謂投擲運動、我們可以看作是投擲運動員和重力間的一種力的比試、投擲的結果、就是兩者間力的差別的表示、假如重力完全是負的話、投擲物擲出之後、是不會再落到地面之上的、反之、假如投擲物的重力是無限大、投擲的人莫說要把它抛出去、恐怕連拿都拿不起來、這固然是瞎聊、也可是說空想、然而地球表面的、由於位置的不同、重力互有差別一點、凡是學過物理的人、想是不會否認的吧假令這重力之差很小、可是也能影響到投擲的結果、

例如芬蘭的鐵球運動員、爲了比賽而到羅馬遠征、這時他運用在本國可以投到五十呎的力量、在羅馬就能投到五十呎一吋創造一個更好的紀錄、但是這並非信口胡云、確有科學的討論証據、因爲緯度小以致重力減了、鐵球既然相差一鐵餅連球與吋標槍、豈不更要差的太多、標槍也許能差到一呎多呢、鐵球一吋的距離固然不能算大、可是即此一吋之差、世界紀錄就會給他人奪去呀、

恭賀春禧

他山村長 白銘武
感王寨村長 張錫九
虎庄村長 馬興武
湯崗子村長 李尙達
紅草泡村長 王樹績
高坨子村長 吳寶泰
藍旗口村長 馬玉書
一堵墻村長 田旭春

安奉綫陳相屯裕泰昌綠房外棧 經理 于嘉謨

安奉綫陳相屯德增和合名會社 經理 何鏡波

奉天織西稅捐局陳相屯分所長 司稅 胡雲鵬

安奉綫姚千戶屯德盛和雜貨粮棧油房 經理 李興唐

寬甸縣正縣長 董毓基
副縣長 田中黃光
外職員一同

滿洲帝國協和會寬甸縣本部
本部長 董毓基
副本部長 田中黃光
事務長 工藤敏雄
外職員一同

寬甸區法院監督審判官 嚴鳳華
寬甸區檢察廳檢察官 史兆棠

寬甸縣金融合作社 水石省爾

寬甸電報電話局長 卡淸昌

寬甸縣城內朝鮮料理 松竹館

寬甸縣城內 巴御料理

寬甸縣城內 雙葉食堂

寬甸縣城公安街 小田旅館 電話三七番

寬甸縣城內 寬甸旅館

懷德郵政局長 劉興漢

寬甸縣城內 志一堂 經理 楊鏡秋

懷德城中央銀行經理兼主任 王作霖

安奉綫姚千戶屯 德增慶 經理 王融向 永增祥 經理 劉漢卿

安奉綫姚千戶屯 萬順隆 經理 牛宸庚 張紅鋪 經理 張萬生

安奉綫陳相屯 朱煥文 大興油房經理 孟向忱

南台正定街 興茂棧油房 經理 龐榮齋

海城福成厚合名會社 經理 楊道純 王芳圃 長電話七一番

海城合名會社盛記公司 代表社員 劉樹藩 經理 周海亭 副理 李惠民 長電話六六番

海城驛前柳花街棉系棉布洋燭製造批發 新利紡績公司 經理 張少堂 日長電話六十五番

瀋陽縣守禮村公所 村長 李純粹 助理 于馥林 司計 啜秀書 財務 陳文同 教育 劉惠民 行政 李英芳

瀋陽縣崇禮村公所 村長 段級三 助理 吳綿勛 司計 李鼎新 財務 郭復祥 教育 趙東閣 行政 胡寶寰

瀋陽縣明禮村公所 村長 聞子厚 助理 張鼎銘 司計 高乃聲 財務 文德元 教育 劉金城 行政 劉權勳

瀋陽縣聞禮村公所 村長 周俊章 助理 白玉璞 司計 王德祥 財務 德勇民 教育 楊殿榮 行政 安雲秀

瀋陽縣重禮村公所 村長 張裕銘 助理 徐秉鈞 司計 李景深 財務 王益忱 行政 李景芬

瀋陽縣孤家子村公所 村長 孔憲郁 職員一同

瀋陽縣楡樹台村公所 村長 王振鐸 助理 洪自隆 司計 胡振一 財務 王學易 教育 吳德盛 行政 劉明倫

瀋陽縣吳家屯村公所 村長 韓永長 助理 關殿忠 司計 李述忱 教育 楊運興 行政 劉繼先

瀋陽縣陳相屯村公所 村長 陳志英 助理 趙璞山 司計 金仲武 財務 徐靜修 教育 孟昭良 行政 宋守信

南台正定街二十八番地 東興茂德記油房粮棧 經理 鄭占一

海城縣湧成泉燒鍋 經理 王維玉 副理 曹子聲 鄭子雲

海城通誠功 經理 郭賀忱 電二七四號

海城湧源德 經理 金耀堂 電話三二一番

南台永和街 信義公油房 經理 許秀峯 魏致新 邵榮甲 孟耀臨

海城 東和盛 缸窑業

南台正定街 源和成油房 經理 趙子元

安奉綫陳相屯 職歸商行 經理 敦迺一 王秉潔

安奉綫陳相屯 聚發祥 經理 吳純溥

安奉綫陳相屯 東興茂 經理 戴益久 戴舒然

安奉綫姚千戶屯 義合湧燒鍋 經理 左石逸 副理 廉澤圃

海城慶有泉和記燒鍋 經理 姜怡銑 監理 喩子彬 副理 李化清 劉光普 長電話六四號

海城 株式會社玉升恒信記燒鍋 社長 林子明 經理 辛海瀾 副理 楊富三 長電話一三七番

海城花美料理店 經理 劉煥然

海城西門裡 慶餘當合名會社 經理 劉藍田 副理 邱澤民 長電話一四一番

海城萬洋街五番地 合名會社 同記商店 代表社員 李心畬 長電話一三一番

海城公興湧百貨店 經理 關溥春 經理 王如三 長電話一五一番

海城大北街 榮昌百貨店 經理 王寶儒

海城長寶區財神街 德升厚油房糧棧雜貨代理店 經理 項樾臣 長電一七四番

海城 育泰和藥店茶莊 經理 連雨亭

海城富平街九 日新公司 合名會社 經理 孔日三 長電話五十五號

南台驛廣安街二十二番 銘成泉鳳記燒鍋 經理 李俊峯 賈舜洲

海城福昌號百貨店 經理 王子芹 電話二五九號

海城旅店組合 正組合長 趙芳洲 副組合長 陳宗五

海城縣警備電話局 主任 葉重三

海城縣柞蠶工業組合 電話二四三〇

海城縣農事合作社 役職員一同

海城警察署 署長 劉茂昌

海城縣王政街 尙王祠 會長 尙其恂 副會長 尙久滋

海城縣永安區富平街一三番地 興順福油房糧業 經理 柏敬一 王炳衡 長電話三一號

海城中街 同興久長記 經理 張興九 長電話二五五番

海城縣醫學研究會 正會長 丁起明 副會長 李雲五 副會長 朱邵五 外職員一同

海城縣中央銀行 經理 李景芳

海城 大連商店 經理 張壽臣 副理 孫鳴崗

海城西大街 德興長藥店茶莊 德興長支店 經理 郝銘閣

海城驛前 共同公司 組合長 賈博忱 經理 趙子陽

海城大南門外菜新街 同興號膠皮工廠 新舊車輪零件俱全 批發

虎獐屯 海隆長燒鍋 經理 張靜軒 副理 高文堂

海城街公園區南大街門牌三七一號 合名會社 慶餘泉燒鍋 經理 李雨時 長電話一三四番

海城 宏升樓飯店 經理 劉冠英

海城中街 永安百貨店 經理 田化民

海城縣 佛教會 會長 釋旱雨

海城西大街 和發福藥局茶莊 經理 李雲五

海城西大街 聚源商店 華紙文具店 毛筆工廠

振鐸覺斯民光映
興亞春聲洪兼實
大日進與時新
康德七年元旦于琛澂

THE SCREEN 影海餘瀋

李香蘭 進取
歌唱海外讚揚 今春出演「流浪歌女」

滿映紅星李香蘭女士客冬曾東渡日本除拍『白蘭之歌』外並出演各大劇場頗受日本人士熱狂的歡迎成績優良、歸國後、於聖誕節向北美放送歌曲中外讚揚、李定今春出演『流浪歌女』各方甚爲期待、按李出身於奉天浪速女高、其天賦歌才、不獨滿洲國內、即求之日本、亦不可多得、青春正富、銳意進取、諒本年內、於影壇上、必有極大貢獻云、

李鶴女士近照

李鶴 新年的自白
我的藝術生活觀

什麼叫藝術？這兩個字的定義很難下、怎樣的去過藝術的生活？這更是一個複雜的解答、如今我獻身在藝術圈裡、起碼、我得先建樹起自己的藝術觀念、而後才能想法子去找藝術的生活、

萬物之靈的人類生活如果缺乏了藝術的點綴與維繫、不但簡陋、而且靡有靈魂、靡有生機、是退化的、是呆板的、是靡有眞正精神的食糧的、有了藝術的滲雜生活才能有意義、

人類的生活、不僅是循規蹈矩一日三餐一眠便了事、更不是茫然的悶頭苦幹、便算盡了生活的意義、那樣只不過是生存而已、生活是要有活動的色彩換言之、是要藝術化的、我們必須把人生的圖畫描畫得不平凡、去創造、塗色彩、對於理想的生活、至低限度不開空頭支票、我們要理想實現、我們要實地生『活』、生活必須藝術的調解、而藝術又須由生活的各種方式中實質的經驗磨練出來、才能確實美滿、所以藝術與生活是相輔而行的、

生活藝術化、是好聽而不好作的、究竟如何才算藝術、這是一個難於解答的問題、譬如音樂、圖畫、舞蹈、詩詞戲劇、電影、無一不是藝術、然而低劣的圖畫傀儡的舞蹈、算不了藝術、甚或僅僅會歌會舞、幾近於一種技術、這些需要的是更深一步的鑽研、更虛心的造詣藝術是不祇這樣單純、零亂、參差或整齊僅而已、

藝術本身也要存在在人生裏、人生裏眞實的一哭一笑、無不含有藝術、於是我深深的體味到生活藝術、與藝術生活、於是我想理解、我想嘗試、爲了求生活藝術、不得不藝術生活、爲了藝術生活、不能不反求諸眞實的人生、（未完）

☆☆日本松竹大船影星桑野通子的近照☆☆

劉嘉 初度合作

導演聖手劉別謙、最近在米高梅的作品喜劇『妮娜琦珈』Ninotchka 是由神秘女郎嘉寶主演、爲一九三九年末不可多得的佳片、

Durbin Deanna
狄娜竇萍成功記 由歌唱登龍
乃後起之秀、月薪美金二千五百圓

狄娜竇萍、是美國好萊塢一位後起的影星、她十六歲的時候就在『荳蔻年華』一片裡、上了鏡頭、但在她自己以爲好萊塢成千成萬的少女裡、或者顯不出來、有她能以『登龍』、不過、她所以成功、還是因她有歌唱的天才、她在影界的成功、可以把她幾次的生日宴會來做比喻、第一次是她十三歲生日的宴會、其實只是茶會、她的同學好友跟她一起玩着各種遊戲、正像許多別的女孩子的生日會那樣、

狄娜竇萍客冬攝影

是這次生日之後狄娜的命運開始轉變、了有一次當她當衆高歌時、給一個好萊塢影片公司的代表發見了第二天她便開始走上她的成功大道去、『滿庭芳』一片的結果、使她從碌碌無名一躍而成紅星、據說本來『滿庭芳』一片並不是她做主角可是當一部分怕就了、片子在公司內試映時、公司當局見了、對此狄娜竇萍表演的優美大爲驚訝、於是立刻吩咐把劇情更改、把狄娜從一個配角的地位升到主角地位、

其後在她十四歲生日時、一切都不同了、這次不像以前那樣簡單的宴會了、公司當局爲了這事替她在紐約的大飯店裡舉行慶祝、赴宴的都是影界有名人物、她的十五歲的生辰更加較前熱鬧了、現在她的每星期薪金、也從三百元增加到二千五百元、最近『天使之花園』一片、震動世界、乃成一大紅星了、

李麗 主演『火燒碧雲宮』

北京人李麗已由美歸滬藝華公司小主人嚴幼祥即向伊接洽加入藝華拍戲事、李即允諾、惟謂須返港料理私事後再來、刻李麗業由港來滬、且已內定主演『火燒碧雲宮』云

"恭賀新禧"

滿映諸星爲本報所題之簽名

咸與維新　陳承瀚

滿洲國電影一週年
（陳承瀚）

在進展途中的滿洲電影、一年來是經過怎樣的途徑、發展的踪跡是怎樣、這是關心滿洲電影事業的人所願意知道的、

（滿洲）電影的製作方針是以剔除滿洲固有的惡習、順應內外之情勢、而製作健全娛樂、指導的電影爲進路、康德六年、是滿洲電影走向建設途程的第一步、這也是製作的試驗期、在這一年中、雖然沒給予東西電影史上樹立一座金字塔、但是對於滿洲電影的開拓、與電影教育之普及、是樹立了不可泯滅的功績、（過去）在狹小的寬城子臨時撮影場活躍在藝術電影界的鬪士們以不撓的精神、苦心製作了七部故事影片和五十部文化影片鑑於過去受撮影場之狹小限制用製作之熱血、換取了如此代價、今年誇耀東亞之新撮影場完成、製作進展、預定每月可產生六部影片、如此對於東亞電影界之貢獻、給我們一個很大的期待

康德六年四月、滿映新設開發課、組織巡迴（映畫）班、對於電影之普及、文化之提高、又予以一極大之推動力、這也是開發滿洲電影的新紀元、

推廣電影之範圍、所採取之方法爲組織映寫班、利用十六糎影片、赴南北沿鐵路線舉行映寫會、使終生未見電影之農民、婦女、兒童、都可以看到電影、更利用文化與教育影片、以小學校爲對象、舉行巡迴試映使小學生們在學校中、也可以看到啓發智識的影片、更爲宣撫東部及北部國地方居民也使他們對於電影及（新國）家有更淸此楚認識、入外的開拓村、及宣化初來如滿之勞動者、全是利用十六糎影片、登山涉水赴邊遠塞地帶、本藝術報國的使命、不辭辛勞、去作普及電影提高文化工作、因此本年的普及範圍、是收得以前所未曾有的成績全滿滿洲電影院、總計十六座、由滿映直接配給滿映、上海、南洋及外國影片以來、六年度已經收得圓滿效果、可謂本格之電影配給事業已達到十分健全階段、舊有影院多半是建築在（通邑）大埠、偏僻市鎮、並無影院居住在偏僻市鎮之國民亦無觀覽電影的機會、全滿小型電影院的設立、當然是急不容緩的問題、滿映已經擬有具體計畫、今年度或可適進實行剏小型電影的設立、是以普及電影與減低票價爲主旨、對於國民的福利、對於國政的宣揚、對對於電影藝術的發揮、都具有不可抹煞的價值六年度所產生之電影片列下、

（一）國法無私原作楊正仁、監督水江龍一主演李明、郭紹儀、張敏、王宇培、呼玉麟、
（二）富貴春夢、原作荒牧芳郎監督鈴木重吉全員綜合出演
（三）田園春光原作山川博、監督高原文郎主演杜撰、李鶴、周凋、
（四）冤魂復仇原作高柳春雄、監督大谷俊夫、主演劉恩甲、張書達、李香蘭、王宇培
（五）慈母淚原作荒木芳郎、監督水江龍一主演杜撰、李明、張敏、李鶴
（六）眞假姊妹、原作長谷川濬、監督高原富次郎、主演李明、鄭曉君、徐聰、張敏、
（七）鐵血慧心、原作、高柳春雄、監督山內英三主演隋尹輔、李香蘭、劉恩甲李顯廷
（八）東遊記原作高柳春雄、監督大谷俊夫、主演劉恩甲、張書達、李香蘭、其他東寶演員
（九）煙鬼原作坂田昇、監督水江龍一、主演李顯廷、季燕芬、周凋、張翃、
（十）國境之花、原作楊正仁監督水江龍一主演王麗君、隋尹輔、王福春、何奇仁
（十一）黎明曙光、原作荒牧芳郎監督山內英三主演周凋、季燕芬郭紹儀、杜撰其他松竹演員

（其他）如文化影片、截至六年末、已完成五十餘部、新聞電影自從康德五年末與國通社提携製作以來、至六年末已完成日語版五十六報、滿語版五十四報

（顧後）瞻前、基於新撮影場之完成今年度影片之產生、當超過去岀废數以上、漫畫電影、亦將由新企圖而邁入本格之製作中云

（完）

周璇本年將拍『董小宛』

上海國華公司古裝片『亂世英雄』已攝製過半、男主角舒適、白雲、鄭重、尤光照、周起、女主角周曼華、陳競芳、徐天任、蒙納等人、

又在籌備中之另一古裝、『董小宛』、主角定爲周璇客臘已來公司試其新裝、預定今春、可以攝竣云、

脚本讀物 罪與罰（二）
（金山龍）

『天爺！』他喊道。『那能夠麼。我眞拿一把斧頭。照她頭上砍去。黏質的血中走。打開鎖偷着。隱藏。渾身都濺上血…拿着斧頭。…天爺！那能夠麼？』

（）（）

拉斯科納夫輕輕地跑到門前。聽一聽。拿起禮帽。開始小心地。無聲地走下他的十三步樓梯。像一隻貓樣…他銜到斧頭跟前去。從早機下把牠抽出來…

（）（）

依然是那座停立在路旁的石灰建築物、陰沉沉的建築物即便是在白天也得要藉燈光纔能辨識內部的一切、

龍年生人的滿映演員

爲了調查龍年生人起見特地到寬城子的滿映去探問了幾位演員結果知道了男演員屬龍的有徐聰和張翃二人、女演員却只有高瑩一位徐聰不必介紹、大家對於他大概早已有了很深的認識、是從北京特約來的、曾作過華北影片公司出品『東洋和平之道』的主演、最近、滿映的出品『煙鬼』中、他那適於個性的剛強有力的作風、又繫了我們一個極好的印象、他是民國五年二月八日生人、今年廿五歲、正是他的本命年

張翃據說也是北京來的、所以在滿映圈裡有『北京張翃』之稱『煙鬼』中他擔當了一個很硬的角色、大家對於他、大概也有了一個相當的印象他是三月十八日生、和徐聰同年高瑩是滿映女演員中最活潑可愛的一個孩子年歲也最小、十月十日生、今年只才十三歲、愛好運動、騎馬滑冰更十分喜歡、趣味是讀數寫作、時常寫些小品以及短篇創作等、是滿映的一位新人、所以銀幕上還未會見到他、然而却是肯努力、前途很可期待的一顆小星（湘）

上圖、右爲徐聰、左爲張翃

胡蝶◎今春將重歸上海

老明星胡蝶、自在香港拍製『胭脂淚』後、因角色不齊無何諸梁顯受攻擊、一時胡甚恢心、不欲再爲他人利用、故『楊貴妃』一片、傳由其担任主角亦作罷論、客冬、忽有流言、謂其物化、聞者愕然、實則胡健在如故不過生活逸興、不如前居上海之時暢上傳說、胡思歸滬已久、今春殆可實現云、

安莎珊女士新年寫眞
聯美公司紅星現與貝納德俱臻最高地位

本版上期未完各稿。因稿擁擠。暫停。下期續登。

滿洲運輸公司　奉天宮島町一　電話（三）三三六一、七九〇六號

東洋木材株式會社奉天支店　奉天市鐵西區興工街二段一號

名古屋貿易公司　城內鐘樓南大街

昌和洋行　奉天富士町一番地

那須要　那須藥局　奉天春日町（千代田通角）

株式會社日新商會　奉天市信濃町九番地　電話（三）二〇一八號

源隆洋行　奉天浪速通四四番地　電話（二）三一六九號

栃木洋行　奉天千代田通廿七番地　電話（三）二八三九號

水田洋行　內外文房具事務用品　奉天青葉町三十三番地　電話（三）三二一〇號

松永商會　奉天春日町十番地　電話（三）二三四一號

恭賀年禧

開原金融同業組合
滿洲中央銀行開原支行
滿洲興業銀行開原支店
國際運輸株式會社開原出張所
福德銀行開原支行
開原金融會
開原金融合作社
開原金融組合
滿洲輸入會社開原支店

開豐鐵道株式會社
專務董事 王用賓
常務董事 康季封
常務董事兼經理 後藤愛
董事兼副經理兼運務科長 于士才

開原街海龍街八番地
興亞運輸株式會社
專務董事 後藤愛
常務董事 范正辰
董事兼經理 于士才
副經理兼營業科長 白煥文
庶務科長 王國風
電話二五〇、四三二

滿洲中央銀行開原支行 經理 汲惠然

開原街富華街七一 客棧組合 正組合長 康換章 副組合長 陳子良

開原掏鹿大街 株式會社大興公司營業所 開原公濟當 經理 侯德先 電話二六四番

開原掏鹿大街九七 東興盛合名會社 經理 張子騫

開原掏鹿大街一〇四 太和商店度量衡販賣所 經理 韓子和 電話長二一六

開原福昌街十二 東永茂棧 經理 朱希賢

開原福昌街三四 合資會社 純慶義開原本店 王執中

開原福昌街二一 泰成興合名會社 代表社員 張鴻澤

開原福昌街三二 恒豐乾 陳香甫

開原掏鹿大街六 豐盛號合名會社 代表社員 齊知軒 電話一六六

開原昌平街二六 義恒達粮業合名會社 代表社員 馬秀升

開原慶福街三〇 源成粮業合名會社 李國藩

開原掏鹿大街九九 裕泰公百貨店 經理 曲桐閣 電二三

開原掏鹿大街六一 義順號和記 經理 郭毅如 電二七番

掏鹿大街一二二 益和燒鍋油房 倉岡克行 電一〇三

開原掏鹿大街一四六 成聚東合名會社 康香九 電四七六

掏鷄大街四八 廣盛源藥店 經理 白育榮

掏鹿大街三四 同源廣藥店 經理 王楷

掏鹿大街八〇 增益昌百貨店 魏玉紱

掏鹿大街八一 益興和合名會社 特產 油房 雜貨 經理 趙省三

掏鹿大街六九 福盛增 經理 姜廣厚

掏鷄大街三四 華日勝

掏鹿大街六四 吳服商源成絲房 經理 黃茂齋 電一四六

掏鹿大街六五 洋雜貨商鴻慶永 經理 賈鵬卿 電四九九

掏鹿大街五八 同德號 經理 李賓如 電一一二

掏鹿大街一〇〇 劉泉豐 經理 楊煥然

掏鹿大街八九 永慶東百貨店 經理 欒錦章 電長二一五

掏鹿大街一〇一 和洋雜貨鴻慶來 經理 李鴻思

掏鹿大街九五 振德永雜貨商 經理 吳流洲

掏鹿大街九八 萬合公百貨店 經理 賈旭亭 電一七四

掏鹿大街九六 裕生號雜貨店 經理 李雲程 電四一五

開原掏鹿大街 義和堂茶商 經理 馬占一

掏鹿大街八八 綢緞百貨店萬興號 經理 倪會一 電三一五

掏鹿大街四七 富源興合名會社 代表社員 王紳堂 電一六八・八二

掏鹿大街七三 新發東百貨店 經理 李獻之 電三六四

掏鹿大街七二 大隆百貨店 經理 周景泉 電話一三八 五五六

掏鹿大街九四 萬盛祥吳服店 經理 鞠作周 電一六五

掏鹿大街九二 福源長合名會社 經理 李雲波 電二〇七

掏鹿大街九〇 德豐和合名會社 經理 蘇居珍 電一五九

掏鹿大街一〇二 順興成鐵行 經理 宋翰臣 電三三六

掏鹿大街一二〇 公興當 經理 李澤延

掏鹿大街一三一 東升長合名會社 經理 李雲樵 電一九三

掏鹿大街一二六 鴻興達 經理 冷向陽 電二九四

掏鹿一大街一一四 聚隆當 經理 魯常勳

掏鹿大街一二八 恒豐當 經理 何蔭亭

掏鹿大街一一〇 東興義百貨店 經理 郭蔭之 電二六八

掏鹿大街一三二 東興盛支店合名會社 經理 王春亭

開原掏鹿大街一四七 東盛棧 經理 陳子良

掏鹿大街一二五 東興德 經理 景寶祥

掏鹿大街一三四 明昇棧 經理 張忠武

掏鹿大街一一七 公盛棧 經理 李鵬九

昌平街一七 德順東合名會社 股東代表 孫佐彤

昌平街七 天合元五金行 經理 陸蓬山 電二四三

昌平街九 協和裕 經理 馬文軒 電五〇七

金華街六 興和增新記 經理 丁致中 電二五四

富華街七八 公積棧合名會社 經理 蕭積堂 電長四九二

開原街開原大街 裕成當 經理 楊瑞符

東平街四七 公成當合記 經理 趙儒

開原大街三七 復成當 經理 王蓬山

開原大街 振盛商店合名會社 代表社員 徐鳳翔 電長六八 四九五

海龍街二 振泰號 梁世經 電二一二

開原大街五五 戊辰當福記 經理 曾叙倫

五泉街七九 泰興東 呂中五

寶山街二〇 增益豐 電七一

慶福街三一 德慶東 經理 楊雅軒

金華街一 東興源 經理 繩蘭亭

開原掏鹿大街六 成泰號 經理 宋繼如 電一六九

長壽街五二 乾元公 經理 李得一

寶山街一 義泰當 張守謙

長壽街七〇 巨興鐵工廠 廠長 孫稽甫 副廠長 顧純一

東站街四〇 福聚興鮮貨代理店 經理 宋子精 電五〇二

永興街八〇 永增福 經理 程向陽

慶福街二九 聚源盛糧棧 經理 泰樂唐

富華街七一 中發合車店業 經理 康煥章

海龍街一九 寶興源材木五金行 經理 張祝三 電二一二

海龍街一七 福賓樓飯店 經理 胡俊忱 電四七九

開原縣公署 縣長 張賢才 副縣長 大沼幹三郎 職員一同

滿洲火災海上保險 帝國海上火災保險 株式會社代理店 開原孫東軒 事務所 寓正泰豐內 電話一九號

盛京時報開原支局 賀正 倉岡克行 木村治平 郭潤明 王翰臣 支局電話五一〇五 分社一二五番

開原街小孫家台長勝區 世界藥房經理 醫院院長 李西園 電話四〇七番

開原街小孫家台長勝區 博濟醫院 院長 齊向陽

開原街小孫家台永昌區 仁濟醫院 院長 趙佐辰

開原街協和會第四分區 會長 趙介人 長勝區長 王翰臣 永昌區長 孟善之 大德區長 郝毓嵩

開原街木業五金行 日昇長 經理 聶會卿 電話一二七番

開原街小孫家台長勝區 華北醫院 張香閣 李向陽 仝賀

開原街私立小孫家台國民優級學校 校長 陰兆霖 職員一同

開原街寶山街 東昇樓飯店 經理 郭輔三

開原街滿人料理組合 組合長 管金生 副長 張壽卿 邵永祿

開原街小孫家台長勝區 料理業 潘寶田 賈俊榮

開原街東華春飯莊 經理 竇俊卿

開原縣農事合作社 役員 職員 一同

德惠縣公署 縣長 景陽春 副縣長 三浦清治 外職員一仝

滿洲中央銀行德惠支行 經理 馬鳳池 帮經理 任錫侯

株式會社大興公司德惠營業所 經理 謝兆鏞 職員一同

德惠縣電報電話局 局長 陳馨珪 職員一同

德惠縣德惠街公所 街長 張紫瑜 職員一同

廣和祥合名會社 經理 周鳳章

新京加藤商店 德惠出張所

新京日清棧 德惠出張所

裕昌盛合名會社

興和盛合名會社

日盛長粮棧

聚盛興粮棧

廣和福粮棧

德興厚合名會社

福裕和燒鍋

會元福合名會社

興順德合名會社

玉記棧布莊

天興洪貨店

恒昌號雜貨莊

恒豐魁文俱店

和信誠文俱店

義合永五金行

福源公金店

新京東順福 德惠支店

春合發雜貨烟莊

永合成鮮貨莊

公聚成鮮貨莊

布海站 義春和合名會社

同發祥土木建築部

永發興茶食店

永合公百貨店

興茂春百貨店

廣興厚百貨店

同益興百貨店

信義誠百貨店

益發東百貨店

德華新百貨店

同聚福百貨店

興順隆合資會社

大信隆合資會社

洪興和

福聚棧

馬車會 組合長 張靜輝 馬車店組合會 會長 崔輔臣 副會長 馮德五

鳳祥棧 經理 周鳳岐

東興棧 經理 劉秀章

集賢棧 經理 呂宗岱

大同棧 經理 曹于瑜

德生店 經理 王紹伯

誠信東 經理 霍忠信

德興棧 經理 張德權

石油批發入 遲翰清

通遼中大街隆興玉 經理 張恩三

通遼北大街魁源長 經理 韓壽山

通遼元記號磁鐵五金雜貨菓局糧業油坊 經理 李明達 王魁彬

通遼成德永百貨店 經理 朱茂亭

通遼興泰東百貨商店 經理 魏濟安 副經理 何香亭

通遼萬合永油坊粮業 經理 趙桂林

通遼縣永合祥 經理 張顯廷

通遼南順街德昌號明記 菸麻乾鮮雜貨運輸代理 經理 楊輯五 趙洪周 電話二一二七番

興安南省通遼縣 縣長 華榮棟 副縣長 春日增次 外職員一同

興安南省通遼商工公會 會長 楊濟武 常務理事 饗場實 朱東華 外職員一同

通遼開魯信和洋行 松昌公司 經理 坂本作治郎 電話 事務所一六三 炭廠一〇一番

通遼格根倉

通遼慶裕久燒鍋粮業 經理 蕭慶齋

東科中旗駐通遼荒務清理處 白凌雲

通遼滙昌信 經理 姚子源

通遼福元合 徐信侯

通遼世合公當 經理 王潤澤

通遼縣南大街同鄉居醬園雜貨乾菜店 經理 徐子民 電話三十二番

通遼中大街澗生泉 經理 王玉書

通遼合名會社東玉合雜貨粮棧油坊代理店 經理 王運普

通遼富有恒 主任 孟豐五 經理 倪遵賢

通遼縣公醫院 院長 戰心田 副院長 欒子信

興安南省通遼縣 通遼街長 王宗元 外職員一同

興安南省 通遼警察署

通遼 吳長麟堂出張所 職員一同

通遼德順東牛馬店 經理 馬鴻賓

通遼木材商共信公司 經理 雷萃軒

通遼義隆德雜貨粮業 經理 王向陽

通遼中大街福增長 經理 劉伯紳

東科中旗駐通遼徵租局 職員一同

通遼縣永福大街瀧口商會 瀧口彥二

滿洲國萬國道德會總會通遼分會 會長 包仲三

通遼南大街義和增糧業代理 經理 王向陽 長電話三一〇六五番

通源德源興雜貨糧業 經理 李紀勳

通遼慶豐恒西 綢緞布店 經理 劉俊山 高景星

新年特刊

新年是女人們的 都該振奮起來創造新生

(非女)

年的 指針刺過青春的脉胳給婦女界頭上轉變着一個新的數字康德七年—一九四〇、諸位姊妹們、今年已非往年了、我們無論住在鄉下或住在城市、在家庭中或在社會上、都該認淸了時局的邊沿、認淸了本身的責任、脚踏實地的作下去、

(就給國家社會盡一點點拖微勞呵、也是光榮的)

話從 上層說起、上了年紀的老太太們首先淸醒一下、今年在姑娘媳婦兒子女兒們圍家團聚時節、應當如何發表你老人家的政見呢?固然、子一輩孫一輩、隔靴不管、你自己年紀那末大、總忘不掉過去歷史的月牙痕、但、你該自己革新起來、對於年青的人們、勉勵她們一下、按照實際生活去指示她們吧!因爲你的話在家庭在婦女界中、還保存着巨大的力量、從你一句話裡、就會給婦女們以許多幸福的。

在家庭裡年青的女人、你們也是槍後團結體的一份子、女人的爲國家爲社會服務無論到家庭裡社會上、其功能總是一般、譬如你能撙節家庭的用度、能增高家庭的生產、也同樣補益於社會和國家哪、

從事 於職業戰線的女人、所謂站在女人的第一線、更該澎湃你們的熱血、健康你們的筋肉、尤其男人們的批判女性、總是以我們的第一線上的職業女性如何爲依歸、姊妹們、充實自己的能力、端莊自己的態度、不要作花瓶、不要作繡枕、一步步地邁向前去、爲後來的女性們、踏開一條康莊大道!

一更有、許多女學生們、在畢生最幸福的學窗中、去奔求着未來的黃金的夢、然而、這時候呵、該思怎樣努力、不荒蕪學業、不耽誤了自己!

其他、各角落的女人、也該都振奮起來新生機是的、我們不必呼號什麼非常時下的女人實在說、現在眼前需要的、已不是高調、而是脚踏了、

姊妹 們、我們該有刻苦的心情、忍耐的毅力、非常時下的事事物物、擺在眼前、分明教我們婦女嚴肅地挺起腰來、雖然我們僅有所謂女人的能耐、但能把這能耐作大限度的發揮、便已足矣、時代走入這個時代、年轉變爲新的年、如火如荼的希望、擺在面前、我們僅僅記住一句永遠不能忘的話、『年的春天、是我們的、一個永恒的創造、展開在前邊!』

(那末、我們祝福今年婦女界的業績無疆!)—年的翼巴草於飛飛堂

文運常新

盛京時報社新年題詞

唐仰杜

唐山東省長題字

橙兆新春　坂口一草筆

名主婦紙上座談會 非常時五題

爲了蒐集國內名流主婦和淑女們對於非常時的意見、編者以偶然的機會、得由紙上去分別訪問、結果、現在已經得到了許多滿意的答覆、在這兒、先將一部份、用座談會的形式披露出來。

編者—請諸位說說非常時下婦女的活動、應該怎樣?

姚(弘報協會理事夫人)—我以爲應當體仰婦女應負的責任、加入國防婦人會、充分發揚槍後的熱忱!

張(民生部保健司長夫人)—應該認識時局、信任國家、遵從國策、來定規行動、

林遠(奉天女文筆家)—在非常時下婦女的活動該是認淸時代、除掉協助第一線善理家政外、就像社會上的獻金和節約、女人都該從事於實際工作的

吳瑛(新京女文筆家)—該以沉著的步伐、作不浪費自己生命的事情、

王(治安部軍政司長夫人)—我的意思、也是非常時下、我們婦女應當參加國防婦人會、積極的去盡婦女槍後應盡的責任、

楊隱君(新京女高教師)—我說、不要盲從、模糊了男女存在的地位、社會的組成、女人是負有一半責任的、不要希奇男人握着社會的中心、只要我們肯努力的話、

編者—在現在的季節下、願意聽一聽怎麼節約我們的家庭用煤?

吳瑛—低溫生活不是可以節省煤嗎?

林遠—我想煤的消費以天氣爲轉移、同時使用器需便、再善於使用、使不致發生冒煙後變爐的現象

張—這當分兩方面、一方面實行低溫生活、同時再研究使煤完全燃燒、

王—極力勵行低溫生活也是順應我國五年計畫國策、

姚—保持低溫生活、得省率衆人、實行煤炭節約

楊隱君—我想、努力勞働、自然就能安於低溫生活、這就是節約煤的好法

編者—請說說諸位的願望、

楊隱君—値此新東亞建設時期、我們要盡力作槍後活動、

林遠—我願望每一個婦女都該有社會知識、和大眼光、大理想、

張—願世界早日息戰、共慶昇平、

王—我的願望、一方面要盡力完成槍後責任、他方面也要力行家庭一切合理化!

姚—希望做個模範的主婦、使家中子女、都造成模範的國民、

吳瑛—我們是人類的一員、便該給人類做點有益的事情、

編者—諸君最崇拜的人物是誰?

張—最崇拜孔夫子、

姚—在古人中最崇拜孟母

楊隱君—也許爲了我崇拜的人物太多的關係、一時眞說不出來、我想能認淸時代、肯爲國家社會工作的人、當是我們崇拜的

林遠—崇拜的人物是誰?恕我一時還找不出來一個標準的人物、

吳瑛—我沒有崇拜的人物、假如必要說出、我願意推崇易卜生的娜拉、

王—我最崇拜日本的乃木將大、因爲他是我們東洋人倫理的典型、

編者—可不可以說說諸位的愛好和憎厭?

張—我愛好整潔、憎厭汚穢和漫無秩序、

林遠—我愛 好文 學音樂、而憎厭的是自己對於工作太馬虎、

姚—我愛好勤儉、愛好和平、憎厭戰亂、厭惡奢浮

王—我 所愛的是、電影、傳記文學、女紅、我所憎厭的是鴉片、

吳瑛—愛好的是『吐乳』、憎惡的是吐毒、

楊隱君—我愛好文藝、我討厭虛僞和拘泥、

編者—在此、祝福諸位新春大吉、哈哈!

恭喜新年聲中之初詣式(攝於新京神社)

所期待於今年者

(林遠)

在年還沒有把我們領上事實、幻想總會激勵着我們、元旦的前夕、或者是元旦的當日、一個孩子、一個年青人、一個群体、她們總描摹着一個新的希望就是一個極其森鬱的人、她也能抬起了頭、喟然長歎過去一年的悶愁、而振奮起來、實在一個年的起頭、直似一個生活、生命的開始、但、可惜有多少人挾帶了自己的舜的振奮、而不能前進、終於日日頹微、又重陷于灰色的網裡、到年末結帳時、虧欠於理智與情感的債務、是那樣壓緊了自己追悔日子已如飛而逝、我們知道回憶的悲哀是牽累了我們一切的推進、由這一個極廣泛的事實、對於另一個年的來臨、我們除了欣喜的歡迎它、我們切記它是來引領我們走上了另一個時間、這時間會給我們幸福成功、滿意、而也有可能的十足帶去了我們的青春也逼近那樣糊光陰的追悔、歎息、詛咒、至少我們防範別中了範的宅計啊、在這個已來而未實現的年頭裡、這中間的日子是豐收、是飢荒、我們都推測不到、然而、這容易叫我們想、在每個人私生活裡準保一帆風順却是不易深淵、荊棘、狹谷火坑 我們也許 要遇着、那麼我們站在十字街口、還沒有擧足的起初、我們徽當立志安排自己的方向、如果似盲人瞎馬的亂闖則難免不入危途、於是就個人所見的一個遠離事實的預言作我們動身的參考、

一、要徹醒自己過去的失敗所在力求洗刷

二、日日工作於己於人都相互有利而勿去建築一個分利者的債台、

三、要使生命成自覺的生活不是苟且機械的生存

四、要使我們的心靈不受外物之拘束引誘而趨向創作的途徑、

五、要加強自己銃後第二線所應有的處理、

在這裡所擧這五個理想、也只是陳腐的、但、特別提出、我們如果肯從事實踐我們的預言或理想、由一九四〇年的元旦起、負責任的一句話、我們這一個群體轉目在年尾結束時該是贏餘的如此頌禱、

(一九三九年尾寫)

金息侯先生題字

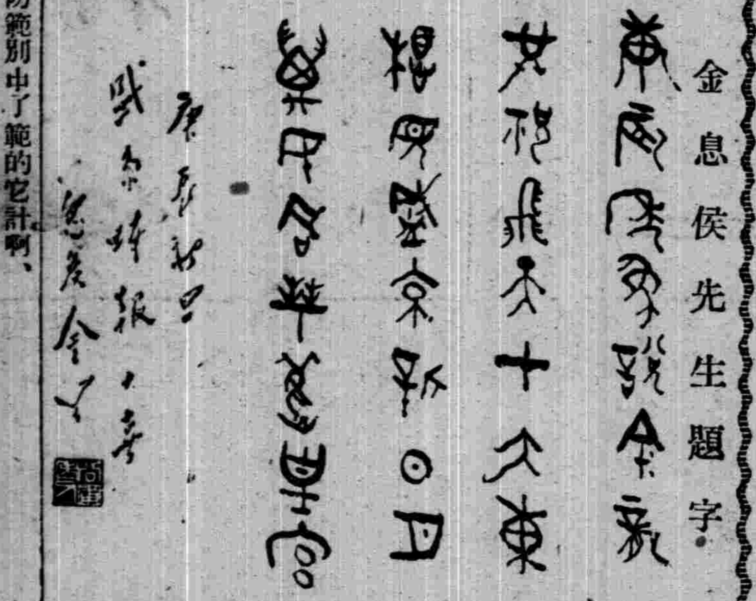

年的意義

(乃芹)

『要過年啦!』一交臘月、便漸漸都有了這種念頭、婦女們的腦海裡一幌、『過年』的影子便湧了出來、於是核計着、又增加了許多心事、第一先須點羅幾個錢、家裡一切該添的添、該換的換、於是又要糊糊牆、又要給孩子做件衣裳、樣樣需用錢的事情完全想起來、一般鄉下婦女的心裡、都懷憬着『過年』說是『一年到頭啦!該吃吃點、該喝 喝點、歇一歇、玩一玩、一年就有這幾天的快樂的日子』、其實怎樣、錢可也花的不少、忙也忙的發昏、只圖『過年快樂』幾天、可眞太不値當、尤其是這個年頭兒、也該懂得甚麼叫『自肅自戒』、甚麼叫『節約報國』、雖然錢是妳的、費的是妳自己的力量、可是妳要花的是地方、勁要使 的是地方、而且錢多半是男人賺來的、裝幾匣、應該多裝些樣是、千萬 別讓匣 蓋勸開、勸揭、甚麼年餑餑年豆腐、大早就要預備出來、起早貪黑、手脚不停、還要騰出工夫來、換換頭面、這種不辭勞苦的精神、實在可觀、雖然說人生爲的是吃穿、可是未 免過於偏重 在一時、新國民之母、應該以身做則、教養兒女、讓兒女明白新年的眞正意思、並不是縱一月一日數就算新了、『過年』正是給妳一個暗示、告述妳舊年的過程完了、回頭想一想、一年中的一切、在來年的起始、將有 如何改 善革新、和新的建設、不讓妳守舊、那麼妳就全給它是一新、沒意思的擧動、大可以不必就算妳說是紀念一年的過去、但妳不必看的太重、

『要正月、鬧二月』固然是婦女不能如此、大新是指着男人說的、然而妳可要知道、要鬧不是就那麼、要!鬧、皆要 本錢的、這完全背乎『自肅自戒』和『節約報國』、妳們對於妳們 的丈夫或 是兒子、要規勸、要告戒、別讓他們賴乎舊習、假粧糊塗、『一年之計在於春』正好努力 下去、男 作於外、女輔於內、相依相助、來維持滿美的生活、雖無良田 萬頃、也要倉 有餘糧、勤儉成家、弄個豐衣足食、去年沒好、今年再重新幹一幹、

廚下

米花湯 用飯焦(即鍋底飯)放在油鍋內熬之、色黃爲度食時用開水先將米花放碗中再將開水泡之加少許鹽和醬油再加和合粉若干其味無窮若用鮮鷄湯沖更佳之

炸冰胡蘆 材料、猪油一斤、鷄蛋十個、葷油二斤、麵粉一撮、

器具、鍋、爐各一具、漏勺、刀、碗、盤、筷、西式盆子各一只、

作法拿消好的蘇油、捏成圓球、盤底先舖麵粉少許、置球於盤上、將其篩湯、使猪油球滿敷麵粉、拿葷油入鍋、先行燒沸將猪油球浸入油內、逐同投入油鍋、炸爆稍黃、便即撈起、味很甜美、

恭賀春禧

吉林市松江書店 經理 陳劍秋 河南街郵局對過 電話二八〇六 圖書、文具、運動用品、

組合長 郭福洲 副組合長 王景春 張孝文 職員一同 電話二三九二番

海城縣公署 縣長 常守陳 副縣長 高木喜平治

海城商工公會 會長 王殿印 副會長 小林才治 副會長 王成尊 常務理事 安藤道夫

海城街公所 街長 朱永信 副街長 正木政信

海城金融合作社 社長 陳德恕 理事 中村惣十郎左衛門 副理事 大塚雷次郎 全 王作文 全 于臣昌

海城縣王政區中西街 新華食品商店

海城縣寶善區義廟街 新華印書館 經理 李祝三

海城縣東關泡東街 遼東新記窖業株式會社 社長 王殿印 經理 王惠臣 副理 黨俊峰 長電話一七六番

海城西關外太安區應益街 大新窖業株式會社 專務董事 陳楚材 監理 張尚文 經理 盧仲三 長電話一五七

海城窖業株式會社 社長 辛德潤 長電話二七三番

海城 九成德 經理 景閣臣

海城北門裡 寅合興鐵工廠

吉林 賓宴樓飯店

吉林 五洲大藥房 市內糧米行大街 電話長二二六八

吉林省長 閻傳紱 吉林省次長 植田貢太郎 吉林省民生廳長 耿熙旭 吉林省警務廳長 村井矢之助 吉林省開拓廳長 焦桐 吉林省土木廳長 邸任元 外職員一同

滿洲帝國協和會永吉縣本部 本部長 王惕 事務長 高附榮次郎 外職員一同

吉林專賣署 署長 洪維世 副署長 齊藤良象

吉林稅務監督署 署長 楊乃時 副署長 梅本長四郎

新民縣電報電話局長 阿部勉

吉林省立圖書館長 吉林省立民衆教育館長 胡綿書

吉林四民商業學院 院長 蔡惠卿 教員一同

吉林市滿洲人飲食店組合 組合長 郭輔周 副組合長 王景春 張孝文 電話二三九二番

吉林市漢醫研究會 會長 王仙舟 副會長 陳玉峯

哈爾濱秋林株式會社 吉林分社 吉林新開門外一號

隆記土木建築公司 吉林新開門裏廿六號 電話二八二一

吉林市洋藥組合 組合長 樂嘉蔚 李學如

吉林市西大街 世一堂 蔘茸藥店

吉林市西大街純一木材商店 經理 徐文魁

吉林國立醫院 院長醫學博士 永井人雄

吉林國立醫院東關分院 分院長醫學士 村田巧

協和會吉林省本部 本部長 三谷清 事務長 蛸井元義 總務科長 劉家琳 指導科長 田中實稻

新民縣公署 縣長 陳蔭翹 副縣長 奧出勇 外職員一同

吉林 功成銀行 本店

吉林郵政局

吉林怡合恒百貨店 經理 馬友齋

吉林裕華興織染工廠 合名會社 代表社員 許子豐

吉林市翠花胡同三〇號 興源工廠合資會社 代表社員 傅昭魁 電話二六五七番

吉林河南街 和興隆 百貨商場

寶泰商行 羅紗批發 吉林河南街二一一 借用電話二五三三

吉林洪發隆 百貨商場 河南街東頭路北

福德銀行吉林支店 經理 董吉安

師道高等學校長 外教職員一同

吉林營林署 署長 趙景武

吉林市車業組合 組合長 張鳳寶 主事 春福 職員一同

吉林市滿人料理屋組合 組合長 王俊峯 張亞麟 李子衡 評議員一同

吉林滿洲國 官吏消費組合

吉林航業公會 會長 徐漢臣 副會長 潘子珍

抗懿揚休

董康（臨時政府司法委員會委員長）

董康

改革新年行事

乃是非常時局下家庭主婦的義務

孩子們所最盼望的新年又來到了，雖然成人們莫不感到舊年去了，新年來了，一年一年來去是這樣的匆匆，然而却也不能不送舊迎新，歡歡喜喜的來過這一歲一度的新年。

過去的習俗，無論中外似乎都在告訴我們新年應該吃好的，穿好的，而且可以盡興的遊玩、歡樂，結果，新年更成爲人們所最應當吃穿玩樂的日子了。

然而這新年吃穿玩樂的歷來的習慣，並不是壞的乃是太平年間，民間所應有的一種快樂現象，本來每天工作的人們，辛苦勞碌了一年，在這舊年末新年始的幾天裏，當然是應該休息，玩玩樂樂的，所以快樂的來過新年的這椿事，當然也是每一個國家每一個時代都應當保存具有的，

不過，處此非常時下的今日，中國事變已經繼續兩年多了，直到現在還不見有甚麼曙光，同時，歐洲戰事，也開始三個多月了，戰局只有一天天的擴大，目前自然不會有和平的希望，因此，自從建國不久以來，便堪以王道樂土自豪的我國，遂也不能不受其影響，邇來『儲蓄報國』『物資節約』等呼聲之所以發起的，其原因自也不外於此。

所以當這一九四〇年的新年到來的時候我們也應當鑑於時局，而有所改革才是，那麼現在就個人所見到的，寫出一二，以作大家小小的一個參考。

贈餽是可恥的

賀年片也應當廢止

一、虛禮的廢止

戰時下的新年行事、應當改革的，我想、第一便是可以說是虛禮廢止歷來每當歲末年始的時候、招宴、餽贈等行事，總是十分繁多而且消費也最大、宴會有的是爲了親朋間的歡樂起見、有的是爲了酬謝對方起見，似乎還可以、惟獨餽賄只是一方的行爲實在是太無意義了，眞正的親友之間，使不需要這種事情，無所謂的相識者，更是不必要，若是爲了有事相求，或是爲博得上司的歡心起見，而出此舉者老實說，對於自己的人格方面，又好像有所損傷，

所以說新年的餽贈一事、應該絕對廢止，就是宴會際此非常時下，也應當盡力的減少才是。

再有關於虛禮方面消費最大的，便再賀年時留給對方稚子僮僕的歲錢，給歲錢的這種事，依我國歷來的習慣來說，大抵都是在過舊歷年的時候，不過爲了方便起見，這裡也不妨說一說到親友家去拜年的時候，如果給僕人留下一兩塊錢，似乎還可以，因爲作僕人的本來都是貧苦的人們，如果平日間當來串門，麻煩他們的時候自然也有，所以不妨在過年的時候，給他們幾個錢，不過若是爲了討主人的歡心，而故意多給，那是不必的，至於給孩子們錢的這種事 似乎毫無意義，所以應該絕對的廢止

此外，關於虛禮方面、賀年片，在此戰時下的新年中，自然也有廢止的必要，是不肖說了，

初雪　青龍社同人加納三樂筆

節制飲食娛樂

須由時間金錢精神上選擇經濟的娛樂

二、飲食娛樂的節制

過年的時候、差不多家家都要預備些珍肴美味貴重的食品、以及各樣水果糖果等、以備家族全體們歡樂的吃喝、和招待來訪的客人所以每逢新年、消費在飲食上的金錢也是最多的，過年了大家都得以歡樂的聚在一起，暢快的吃點喝點，固然也是很好的事情，不過當此戰時下的新年，如能鑑於物資的缺乏念及前線戰士們奮鬪於冰天雪地中的寒冷飢餓我們是不是在這快樂的新年中，最低限度，對於美味的飲食和快心的娛樂，也要有所節制呢，所以希望大家在這戰時下的新年中，把你們歷來的上等的珍肴，現在降低一點，量數減少一些，孩子們的糖菓，也少給他們些，既可實行節約，同時也可以防止胃腸病的發生，豈不是一舉兩得嗎。

娛樂方面，須盡力選擇時間、金錢、精神各方面都經濟而趣味濃厚的娛樂如果能夠家族全體聚在一起的娛樂，那是最好了，我國一般盛行的打麻雀、看紙牌、等近於賭博的娛樂，既需要多數的金錢，同時消磨的時間也太多，所以應該避免才好，如果家庭內拿牠作爲短時間的遊戲，而不賭以金錢，似乎還未嘗不可。

穿只要整齊清潔

打破新年必須著新衣的舊習

三、打破新年必須著新衣的習慣許多人認爲過年的時候必須要穿新衣服，所以往往一家人口很多每人在過年的時候都要作件新衣結果爲了調製新衣而需要的金錢便成了一筆莫大的消費了這實在是太不經濟而且也不一定是合理的事情，所以希望家庭的主婦們，要認淸時代，打破以往那新年必須著新衣的舊習，就是孩子們也不必一定在過年的時候，給他們新做衣服穿，舊衣服也是一樣，無論孩子大人，只要穿在身上整齊淸潔就可以了，

以上關於戰時下新年行事，所應改革的，僅擇其重要的幾點，約略的說一說，此外，無論是親友的往還間，或者是家庭裡而關於新年行事，戰時下所應改革的，自然還有許多，願賢明的家庭主婦們，鑑於非常時局，關於新年的諸多行事，實地去體驗改革，這是筆者所最希望的，（完）

歲首感言

治安部大臣　于琛澂

茲當迎接建國第九年新春、康德七年歲首之際、興亞聖業、燦爛光輝、世界歷史、劃新紀元、回顧康德六年、誠屬多事之秋、遠而世界風雲、移時變幻、近而國境戰爭、歷經數月、幸賴友邦協助及國人槍後之眞摯熱誠、袍澤之努力奮鬪、始得克制敵方、應付難局、由此驚風駭浪之中安然渡過、誠堪欣幸、方今國軍眞價、雖已顯揚中外、但思列強擴張軍備、不知底止、國軍擔任國防重責所有措施、急應適合世界緊迫之情勢以確正國內治安、強化國軍整備、俾據共同防衛本旨、始終與友軍緊密連繫、以確保國本、促進國勢焉、所謂肅正國內治安、無時不在努力之中、連年以來、討伐宣撫標本兼施、各地匪賊、已就漸減、益以靖內攘外、不生遺憾計、會新設軍管區、擬於可能範圍內、從速整備強化、以盡厥職、但欲強化國軍、首重幹部訓練、兵質向上、給與改善等、其幹部訓練、分爲精神學術兩種、而實行之目的、不外獻身殉國、貫徹建國精神、養成旺盛之責任觀念

更進而實現官民一體化、因此各種軍事學校俱已次第設立、關於兵質向上、已向一般學校訓練、及青年訓練、配屬軍事教官、以求將來兵質之優良、一面復期國民教育之普及、待至教育之普及、則國民之程度日高、國軍之素質自無窳劣之虞矣、至於待遇改善、現正與關係機關交涉中、從來不合理之處、當可見諸改正、尤以關於軍隊給與、加以改正、以使士兵欣然精勵於軍務、

再就警務方面言之我國警察因對於警察官之素質、教養及待遇等、由於積年之努力、已呈近代警察之態勢、目今之急務、如作興警察之精神、以確固把握建國精神與對於達成使命之自覺向上、誓以至誠奉公之大義、有精進之覺悟、以擁護國家之安泰、與夫國民之康寧、就中以刑事警察官之徹底訓練、與圖指紋鑑識施設之確立已由先進日本國招聘練達有能之刑事警察官兩兩相輔、以冀犯罪之徹底的檢舉與撲滅、而臻王道政治之明朗固不待言、而爲順應時局與國勢、對於一部狡行利用生活物質之不足、配給不圓滑、或物價之騰貴等貪圖暴利、敢行惜賣買存及暗爲買賣等均應予取締故又強化經濟警察以鞏固日滿經濟集團及強力戰時經濟統制之確立也

他如鐵道警護巡察因時局之重大性、於警護機構之充實、並諸設施、與使發揮警護機能之最高度、用以確保交通線之萬全馬政則置重點於增產第一主義以及馬資源之分布調整愛馬心之向上、並技術之整備並皆努力進行、期國勢之日裕、國本之愈固焉、

惟思國軍之強化、與夫警察行政之振興、並於訓練措施、只以近値多事之秋、軍警則不遑寧處、是以對於整飭教育等、仍有弗克如期施行者彙以素質不一、環境所限、容有未能仰副興望之處、茲當萬象更新之際、正吾袍澤愈益奮勉之時、以上所述、如或有之、應本諸聞過則喜之義、翻然改悔、將以往舊習、願隨舊年以俱去、如或無之、則須振刷精神、以保令譽、將此後新氣、欲與新歲而同來、俾吾軍警成績、共建國歲月、以俱進齊增、是所企盼者焉、今謹書此以爲歲首感言、

（圖即于大臣）

錦州省公署　省長　姜恩之　民生廳長　王瑞華　次長　武內哲夫　警務廳長　海村圓次郎　實業廳長　王純古

錦縣公署　縣長　王奉璋　副縣長　牧野正午

錦州市公署　市長　袁怡篪　副市長　山田弘之

錦州郵政管理局

滿洲電業株式會社　錦州支店

錦州市商工公會　正會長　劉達三　副會長　曾根大策　李銘閣　常務理事　眞田春男

錦州鐵道局

東棉紡織株式會社　福壽織布株式會社

錦州市　理髮組合　組合長　李永春　副仝　郭煥章　澡塘組合　組合長　檀錫榮　副仝　李永春　外組合員一仝

錦州稅捐局　局長　翟克文　副仝　山田新一

北鎭　縣公署

北鎭　地籍整理支局　職員一同

北鎭　金融合作社　職員一同

中央銀行北鎭支行　經理　吳英

阜新商工會長　段雨潤　職員一同

滿洲中央銀行溝幇子支行　經理　毛國英

溝幇子商工公會　職員一同

溝幇子長城製粉株式會社　職員一同

溝幇子長慶湧厚記合名會社　經理　楊煥章

溝幇子榮成久百貨店　經理　郝榮久

溝幇子公濟當　職員一同

溝幇子德興盛粮業油坊　職員一同

錦州省　北鎭縣閭陽驛
天主堂司鐸　白春風
郵政分局長　裴承瑞
村公所村長　巴廣田
村立國民優級校　岳起龍
家畜交易所主任　任賀華
第七管煙所主任　閻雨辰
天吉當經理　艾沁泉
振武當經理　蘇煥章
公合泉燒鍋經理　劉善沾
聚和成油房經理　呂恩普
亨遠長百貨店經理　劉俊臣
興順隆百貨店經理　袁星五
榮昇福百貨店經理　曹榮廷
永和藥店經理　王聘三
福慶長油房經理　張尊賢
萬順東糧業店經理　郭香九
東昇合百貨店經理　方金亭
永順昌百貨店經理　王懷銓

中央大街　錦州　金融協會

錦州市紫明區　日滿製粉會社

錦州市東街　天順當　經理　胡輯五　副理　武道卿

錦州市阜康街　武田長兵衛錦熱總代理　天德大藥房　經理　胡輯五　副理　高藎宸

滿洲電信電話株式會社　錦縣無綫電營業所

錦州市西新街　義昌永皮毛店　經理　周瑞芝　電話二二五四番

錦州市天后宮街　合名會社天意成人絹棉布批發　經理　吳雲翔　電話二二三二番

錦州市北街元寶胡同　同義成洋燭肥皂工廠　經理　孫程九　電話二八四二番

錦州市東街路北　公合利百貨店　經理　李銘閣　電話二〇四一番

錦州市東街　宸東洋服紗羅店　主人　陳宸東　電話二五五三番　支店　阜新　赤峯

錦州市東門外　拜耳大藥廠　武田長兵衛　總經理　任氏大藥房　經理　任紹明

錦州市大仁醫院　醫學士　王毓五　王守信　富德馨　曾紀光

中國銀行　錦州支行

錦州市東大街　承興泰山貨代理店　經理　王豐年　電話二一三四番

錦州市東關大街　福源和雜貨洋燭製造部　經理　王永年　電話二八四三番

錦州市東關大街　振義生粮業雜貨代理店　經理　張錦葵　電話三四五八番

錦州市東門外　萬生醬園　經理　單家祥　電話二二九六番

錦州市東街　三元堂文具洋紙店　經理　張漢宸　電話二二九四番

錦州市浪速街　橫濱護謨東福富士自轉車代理同義合福記　經理　董兆民

錦州市大街　公大絲房百貨店　經理　高廷選　電話三七九四　三三六一番

錦州市青年會胡同　顏料人絹批發　德順合　電話二八六七番

錦州市朝日街　株式會社　義源生　經營特產棉絲雜貨販賣　電話三五三八番

錦州市北關平安街　皮毛粮石運輸代理店　惠豐昌　電話二一五二番

錦州市天后宮街　合名會社　同聚源　經營棉絲雜貨　電話三二二一　二二五五番

錦州市西舊街　皮毛雜貨代理店　公和久　電話二九二九番

錦州市東街　裕生當　乾記　電話二三一九番

錦州市城內元寶胡同　日本海上保險株式會社　遼西駐在事務所　經理　周芴臣　電話三三三七番

錦縣農事合作社　董事長　王奉璋

錦州市　錦州電影院　一同鞠躬

錦州市西舊街　同泰興蓆蔴莊　經理　李雨滋　電話二九七八番

錦州市西新街　聚盛香店　經理　李興華

錦州市東街　裕昌金店兩號　經理　陳榮秋　電話三〇六二番

錦州市東街　恒昌金店　經理　明榮久　電話二七二二番

錦州市東街　同義永金店　經理　劉芳洲　電話三六三三番

錦州市朝日街　同利成鑄造鐵工廠　經理　聶君璞　電話二八八一番

錦州市西大街　永發隆醬油小菜製造廠　經理　顧景陽　電話三四五四番

錦州市福德街　同泰五金行建築材料油漆批發　經理　李惠民　電話二〇八四番

錦州市　洋服業組合　組合長　陳宸東　副組合長　胡裕民　馬佐卿

盛京時報駐錦州分社　分社長　許化南　社址西門外舊街　電話三九六三番

阜新郵政局長　王復業

錦州省立阜新國民高等學校　職員一同

錦州省立阜新縣公立阜新實驗國民優級學校　校長　趙玉麟　職員一同

盛京時報阜新縣總分社長　滿洲國道德會阜新分會評事　趙野樵

文華書館　主人　姜品三

阜新料理屋滿系組合事務所　組合長　彭耀東　副組合長　山奇眞治

錦州協和郵政局長　勳六位　王文祥

錦州市　南滿醫學士　問陶醫院院長　穆文彬

龍韻佳句 (昨非)

天用莫如龍——杜甫遣興詩、天用莫如龍、有時繫扶桑、

瑤池宴八龍——庾信陪駕幸終南山詩、玉山乘四載、瑤池宴八龍、

用九見群龍——邵雍乾坤吟、用九見群龍、首能出庶物、

萬木鎖雲龍——蘇軾遊山入新堂詩、萬木鎖雲龍、天留與戴公、

護丹松老臥蒼龍——陸游雲門詩、落澗泉奔舞玉虹、護丹松老臥蒼龍、

茶香銅碾破蒼龍——陸游苦山劇瓜瀹茗詩、瓜冷霜刀開碧玉、茶香銅碾破蒼龍、

石鉢雲寒臥夜龍——薩都剌送訴上人住龍翔寺詩、衲衣香暖留春麝、石鉢雲寒臥夜龍、

古祠風雨出蛟龍——劉基會稽詩、陰壑煙霞輝草木、古祠風雨出蛟龍、

十年春雨養潛龍——蘇軾詩題注、見後欲問東坡學種松句、露宿泥行草棘中、十年春雨養潛龍、

一夜春雷起棘龍——郭天錫下隍朱氏竹山圖詩、乾坤清氣不可過、一夜春雷起蟄龍、

碧潭深處有潛龍——戴叔倫遊清溪蘭若詩、丹竈久閒荒宿草、碧潭深處有潛龍、

潭臥時留聽法龍——張蠢越僧乞賦詩、松晴每下安巢鶴、潭臥時留聽法龍、

雲氣欲隨出洞龍——趙文金山詩、潮聲夜恐巢枝鳥、雲氣欲隨出洞龍、

(未完)

肇慶迎祥

三多 (印)

滿洲電電會社三多副總裁題字

衛生

我國保健衛生行政回顧 (張明峻)

一、總說

舊政權時代之政府、藐視保健行政、故無公共保健施設之可言、至一般人民、不識文字、毫無衛生思想、然大同元年、我國成立以來、政府以國民保健之向上為急務、當經確立地方衛生機關之充實、醫療施設之普及、傳染病之評防撲滅、三大方針、以期其實現、正在銳意邁進中、

今將其狀況、另設項目分述、更於康德四年末、以治外法權之撤廢、附屬地行政權之移讓為契機、非特對於防疫衛生、即對於積極的保健衛生方面、亦講求最善之努力、故我國國民之保健狀況、日見向上矣、

建國當時、於民政部內置衛生司、分總務保健醫務防疫之四科辦理、嗣於康德四年七月、因行政機構之全面改革、而新設民生部、將衛生司事務、一概移管於同部之保健司矣、保健司置保健體育科、醫務科、防疫科、烟政科、再地方衛生行政、即由各省警務廳、警察廳、縣公署、警察署等辦理之、

二、特殊衛生機關

特殊衛生行政機關、於安東、營口、葫蘆島之海港、設置檢疫科、以之施行海港之檢疫、於山海關、滿洲里、綏芬河、古北口、喜峯口、設置檢疫所、以之施行國境之檢疫、並擔任傳染病豫防事宜、使之執行地方庶民之醫藥救療、又為救療鴉片癮藥中毒者、於市立戒煙所十處、其他縣立七十一處、一般國內救療機關、於吉林、承德、延吉、龍井四都市設立國立醫院、其他市縣旗立醫院五十處、滿赤及滿鐵醫院五十七處市縣旗私立醫院一百二十一處、更於其圍繞之寒村僻地一百五十七處、派遣公公醫、於施設診療病院之同時、向各地派遣常時巡回診療班、整任醫藥救療、此外對於防疫準備機關、於新京設置衛生技術廠、

三、醫育及藥育機關

本部鑑於我國現下之實在情形、以實施診療醫師之養成為目標、擴充既設醫學校、舉辦長期講習會、以期推廣醫育全部門之有機的發達、正在努力中、

現在我國之醫育機關、雖有以下所述者、而內容認為尤有未足、故對於此等機關、加以整備擴充、更鑑於我國之現狀、以滿人醫師之大量的養成、認為當前之急務、故樹立滿人醫師養成二十個年計畫、決定每年養成七百名之修得新式醫術之醫師、

現在醫育機關有新京、創爾濱兩醫科大學、奉天醫科專門學校、陸軍軍醫學校外、尚有日本系之滿洲醫科大學、再齒科醫育機關、祈於哈爾濱有俄人經營之專門學校而已、

我國藥育機關、現在有滿洲藥育、明成財團經營之奉天藥劑師養成所、其他則日有日本系之滿洲醫科大學附屬藥學專門、

吉林市有私立助產婆學校、奉天市有市立產婆學校、其他各地尚有以助產傳習所及其他名目而經營者、政府為助成此種施起設見、擬對於內容整備者、特付與恩典以資其隆興、

再看護婦養成機關、有吉林國立醫院附屬看護婦養成所、及哈爾濱市立第一醫院附屬看護婦養成所外、尚有日本系滿洲醫科大學附屬奉天醫院、其他各地之醫院附設者、

四、公衆衛生

政府為普及向上公衆衛生根幹之個人衛生思想起見、用講演會、展覽會、衛生映畫及其他對於大衆有宣傳效果方法、一面由學校之學生强化衛生思想、惟社會保健施設之擴充、因有其他應急不可容豁者、未見實現、然近時漸次進行、特以治外法權之撤廢附屬地行政權之移讓為契機、竟實現上下水道之改善、保健衛生機關之擴充、墓地火葬場等之整備、飲食物並飲料用水之統制等矣、

五、學校衛生

學校衛生行政之確立、乃將來國民體位增進上、實為刻不容緩之要務、是以政府擬設學校衛生官、擔任關於衛生思想之普及、隨學童敎育疾病之豫防、治療、學校衛生設備之改善等、一般學校衛生之行政事務、關於康德三年四月三日、以文敎部訓令、第三十一號公布全國學生身體檢查要項、更於同年十二月十八日、以文敎部令第四號、公布學校醫職務規定、以努力學生及敎員之健增進、於來年度、擬決定學生體格發育之標準、學校衛生官、學校醫及學校衛生婦之設置、學校衛生設備之改善、少年少女紅十字會之增設、學校給食、兒童並敎師用衛生讀本之編纂配布、虛弱兒童之國家的保護、優良兒童之表彰其他、及學校衛生全體整備施設、

六、移民衛生

友邦日本農業移民、前來我國比年激增、惟此等移民為安住而成功之最大要件、則為其身體之壯健、是以政府前已設置移民衛生調查委員會、擔當關於移民衣食住之衛生的指導、康德四年十二月一日、撤廢治外法權並移讓附屬地行政權同時廢止之、將來擬設擴大機關、正在研究中、

七、體育

如欲國家之健全、與興隆、須使全國民有强健之身體、固不待言、政府鑑此自建國以來、努力國民體位之向上、厲行學校體育、增設體育施設、制定健國體操、對於國民全體獎勵體育、一面創設體育聯盟、統制指導全國體育運動團體、以期關於國民體位之向上、與體育之國家的管理萬無遺憾、

八、防疫及豫防

大同元年月以來、適值上海虎疫流行、政府為豫防其蔓延起見、乃於同年八月二日、頒布虎列拉豫防暫行令、但於此之前、會於鄰邦衛生機關連絡協議、制定共同防疫、暫時辦法、於同年六月十八日、以民政部訓令第一百一拾一號而公布矣、嗣於同年在疫流行之時、各縣組織防疫委員會、遂逐漸收得防疫之實效、

關於百斯篤之防過、於大同二年九月十五日、招開百斯篤防疫委員會、當即議決防議對策九項、更於同月二十一日、組織日滿百斯篤防疫聯合委員會、爾來對於各種傳染病之豫防、以及其他設立之增加改善、機構之擴充强化等、然鑑於從來之暫行法斷不得期待傳染病之徹底的豫防、故於同年十二月一日、以勅令第三百六十五號公布傳染病預防法、嗣又公布同法施行規則、

再政府為防疫施行徹底起見、於省公署所在地或人口超五萬人以上之都市設置傳染病院並由國庫補助其設置費之半額、於四年起以三年計畫繼續建築者、為安東奉天以二年計畫繼續建築而為哈爾濱、齊齊哈爾、錦州、佳木斯等、各地業着手建築矣、

九、鴉片及麻藥

於建國前、乃軍閥政府、因以阿片收益為唯一之財源、故吸煙之惡習滔滔不知止境、自建國後政府決定掃此惡癖、先樹立癮者之漸減方策於大同元年十一月三十日、以勅令第壹百拾壹號、公布鴉片法、同時布告關於鴉片政策根本方針、以俾國民週知本法嚴禁一般吸食阿片特於康德二年一月十一日、未至成年者、絕對嚴禁之、惟以現年滿二十五歲以上之成癮者、而以吸食阿片為救療計、經警察署之許可者為限、於指定之分量範圍內、暫時准許其吸食、惟此種吸煙許可、須於康德五年七月末以前呈請登錄逾期概不准許再麻藥濫用之弊害較鴉片之害毒更甚、是以政府於康德四年六月二十三日、公布麻藥法、實施嚴厲之取締、

康德四年十二月末現在登錄癮者數(鴉片吸食證發給數字)共八一、〇〇五人之譜、政府對於此等癮者之救療夙即注意及之、業於全滿重要都市設置國立戒煙所矣=終=

中華民國蘇山西省長題字

正論讜言　洸洸大著
啟牖文明　盛京鐘鼓
粤惟改歲　是曰庚辰
智及所遊　月故日新

山西省長蘇體仁 (印)

瑞春圖　鄉倉千靱筆

康"德"七"年"賦 (以康德七年為韻) (王鶴齡)

儷人年度、過客年光、改元記屬兩番是、建國說當九載將、已過兩三、恰好七年之度到、即成統一、孰非康德之號揚、非癸卯相逢、或似有元大德、(元大德七年癸卯、)豈丁巳適合、還曾如晉元康(晉元康七年丁巳)、

當夫七年以前、則元年以迄六年也、元年則新紀元、元年則慶登極、二年則訪日睦交、回鑾宣敕、三四年之規模進化、固開我國丕基、五六年之計畫完成、大賴友邦定力、固將媲美康熙、增輝崇德、

茲為七年也年舊說更、年新逢吉、七年之王道恢恢、七年之皇猷秩秩、七年之武烈、克承亦即克開、七年之文謨、有始自能有卒、我皇上乃神乃聖、私頌無三、衆臣工汝翼汝為、政歌齊七、

則見、歡騰率土、樂祝普天、年當七度、年到七躔、年歲可云七易、年華便道七圓、七年之普同、省則一行十四、七年之公佈、民將萬過三千、康德兮無疆、才臨乎七、康德兮最久、不計其年、

維他命說略 (郭文高)

隨科學之進步、已確知人體之榮養、乃完全賴乎蛋白質、脂肪、含水炭素之三大榮養素以及與無機鹽類諸礦質、然而晚近多數之學者、雖將此等物質製成化學的粹品、互相配合、以之飼養動物、意証明不能維持動物之生命、但此時試加少量之生牛乳、則動物之發育、非常良好、由此實驗的事實、得以証明生牛乳中、定有對于維持生命特別重要的一種物質存在、此種物質至一九一一年范克氏名之曰『維他命』

動物缺此維他命、則不得維持其生命、而動物體內、並無自行生產維他命之能力、其供給也、必仰之於植物界、從而植物性物品之重要性可知矣、然而動物能將其所攝取之維他命貯藏於體內內、是以動物性之食餌、亦有含有維他命者、

據現今已確証知者、有維他命A、B、C、D、E、……數種、各具特別之功能、茲簡述之如下、

維他命A、有抗眼炎性、對于鈣之新陳代謝及骨成長與齒牙之正常發育經過特別重要、缺之則發生眼球乾燥症、夜盲症、淚液分泌缺乏角膜潰瘍、成長障碍、虛弱體質、結石(胆石腎石)形成、對傳染病抵抗性減退等、肝油、牛酪、卵黃、魚卵、乳汁、肉、內臟、尤以肝臟、腎臟、心臟等多含之、

維他命B、分為抗神經炎性維他命及成長促進性維他命之二種、兩者更別為抗脚氣性及抗派拉哥拉性之能使至消化腺及分泌臟器之機能興奮、並促進食物之消化、缺之則生脚氣(呈腿腫麻木以及心跳等症狀、非趾間濕痒之症也)、穀粉榮養障礙、體重減少、神經肌肉之變化以及派拉哥拉等症、穀類、特於其胚芽及芽及糠中多含之、如胚芽米、玄米蕎麥粉、乾酵母、豆類、落花生、豆腐、豆乳、野青菜、蕃茄、香蕉、草莓、檸檬、蜜柑橘、蘋果、海苔、醬油、韭菜、菠菜洋葱等皆含有之、藥品則如若素、含量甚多、

維他命G—壞血之豫防要素也、善能止血、缺之則陷於壞血病、果物(蕃茄、莓、檸檬汁、蜜柑、在青菜(菠菜、洋白菜、胡蘿蔔、蘿蔔、洋葱、綠茶、生萊豆、以及肝臟、脺臟、生肉、乳汁等含有之、

維他命D—能豫防及治療佝僂病、又能豫防齲齒之發生、督促骨骼之形成、且增進對於細菌感染之抵抗力、其於自然界之分佈、與維他命A略同、

維他命E—與動物之繁殖、胎兒之發育、及鐵之新陳代謝有密切之關係、缺之則陷於不妊症、主要含於植物中、如米、包米、小麥、燕麥之胚芽、及落花生等中、

B、C性溶於水故不可將其含有物品長洗於水中A、B、C、同對於煮達抵抗力弱、故料理之際、不可加以煮達、對於熱之抵抗、最弱B次之、A、則比較强、

維他命乃特殊之榮養素、其功用迴異於其他普通之榮養素、現在將人體比為蒸氣機關時、則普通之榮養品為煤為水、維他命則宛如車軸用之器械油、此時器械油雖非熱力、發生之原料、然惟有此機體始得運行於圓滑、否則不特運動不靈敏、且有乾磨損傷機體之虞、且也油之用量不在多、而在乎不缺、蓋其與實際熱力之發生無干、不似煤量之與運行速度、成正比例者也、維他命亦正同此、缺之則雖飽食終日亦不得維持其健康、其用量亦如器械油、不在多而在不缺、蓋因維他命本體並非成血成肉之原料、祗是使普通之榮養品實行榮養化於體內者也、

吾人既知此種關係之重要、平日對於含有維他命之食品、務須常食、不使維他命之成分、不時或缺於體內、是乃保健之上策、

家庭藥物

過錳酸鉀、為化水洗滌料、對於膣道炎、白帶症可用化水約五分之一、

鋅養滑石粉(等量)為撒粉有收斂消炎作用、等分配合為撒布粉劑、

青岡街公所 職員 崔振武 駱景隆 一同

青岡縣瑞興魁粮棧 經理 宋維一

青岡縣裕興魁商場 經理 郝澤民

青岡縣洪順盛商場 經理 劉益亭

青岡縣 同和商場

株式會社大興公司青岡營業所 經理 陳景泰 職員一同

青岡縣瑞興泉雜貨燒鍋 經理 王應彪

青岡縣德順興商場 經理 趙子厚

青岡縣興發隆商場 經理 王蔭洲

青岡縣裕順興商場 經理 趙興周

錦州省 吐默特左旗公署 職員一同

吐默特左旗王府街 商務會長 周玉亭

滿洲帝國協和會通化省本部 本部長 張書翰 副部長 栗山茂二 事務長 永井正

通化省公署 省長 張書翰 次長 栗山茂二 民生廳長 李葆華 警務廳長 岸谷隆一郎

通化專賣署長 崔福坤

法庫縣公署 法庫縣長 李國昌 副縣長 神田重太郎 職員一同

青岡縣商工公會 會長 王應彪 副會長 趙永祿 職員一同

青岡縣永盛粮棧 經理 王錫朋

青岡縣裕順公商場 經理 欒德軒

青岡分社 社長 賈壽祺 記者 劉永堂

吐默特左旗王府街雜貨糧業鹽店 聚增源 經理 李聚豐 增記 經理 李香圃 福泉湧 經理 翟占元 福瑞祥 經理 霍雅軒 同源慶 經理 艾香久 天泰和 經理 姜化文 福瑞合 經理 張尚斌 世興源 經理 許鳳金 合聚號 經理 周慶瑞

吐左旗立國民優級學校 校長 張宏昌

通化省垣東昌街 永和齒科醫院 院長 牟永和

通化省 東茂油坊工廠 營業科目 機器油坊精米所 火鋸製材精米 製各種材料收買糧石 電話一〇八番

遼陽縣公署 縣長 宮文超 副縣長 村田福次郎

遼陽市公署

通遼 谷耀東

通遼縣 盛京時報分社 社長 許子明 德昌號電話一二七

通遼南大街 福和益糧棧 雜貨布店 經理 尹景然

通遼縣德泰東 油坊粮業代理店 精粟工場 經理 魏恩坡

通遼南大街 大有玉粮業 代理店 經理 金佐臣

新民區法院 審判官 孫義忱 職員一同

協和會 吉林市本部

磐石專賣局長 曲德滋

滿洲中央銀行磐石支行 經理 范蔚深

磐石稅捐局長 張麟閣

磐石郵政局長 劉德芳

磐石街公所 街長 董吉琨

磐石商工公會 會長 楊毓東 副會長 宇都宮晋一 主事 烏海忠夫

大同興亞大戲院同人

大同商務會長 安建章

恭賀年禧

大連市監部通三九
政記輪船股份有限公司
總理 張本政
電話二・四一四一番

大連市大平町一四
天興福第一油坊
主人 邵愼亭
電話二・四六五三番

大連市西崗街一四六
大連西崗商會
會長 周子揚
副會長 徐憲齋 王少臣
電話三・一五八八番

大連市鹿島町三
福順厚特產物商
主人 郭習樸
經理 郭習楷
電話二・七一四一番

大連市大山通一〇
大連市商會
會長 張本政
副會長 邵愼亭 劉仙洲
電話二・八三五六番

大連市西崗新大街一五七
同安綢緞百貨店
主人 安式文
經理 劉宴三
支店西崗平和街三〇
電話 批發部三・三七四二番 零售部三・三八一四番
電話三・四九三〇番

大連市松林町三九
關東州廳小賣所組合
組合長 王友人
副組合長 王幹臣 太史丹五
電話二・三四八三番

崔青林 峻峯
王陽街區長
西大連東部商民會會長
義合祥林記主人
大連市福星街五〇番地
電話長四九〇九一番 自宅三一七〇五番
奉天若松町六番地
電話長三六七三九 三三二四四番

保險界之權威
本店 新京市大和通五番地
電話三－五七〇七番
新京私書函第九五號
取締役社長 唐潤之
株式會社 **東北商行**
支店
大連市三春町二番地
電話三・一四五六番 三・一一一九番
奉天小西關大街路北
電話二－三八六七番
哈爾濱道裡外國二道街一二
電番六九二五番

大連市西崗街一五六
義聚合錢莊
義聚隆綢緞莊
主人 王少臣
電話三・一三三八番 三・一二二八番

大連市加賀町一七
株式會社 **東信行**
營業科目 機械工具 農具船具 油漆塗料 膠皮製品 護謨調帶 工業用品 建築材料
電話二・八三四三 八三四五番 一四四八
支店奉天市宮島町一六
電話三・二一九五番

大連市得勝街二
永裕綢緞百貨店
主人 賀玉堂
電話 門市部三・二二四六番 批發部三・三一六九番

大連市泰山街五一
惠民醫院
院長 周惠民
電話四・九七二六番

大連市監部通二四
大連東萊銀行
經理 徐希文
電話二・五八三七番
電報掛號五四九〇

大連市加賀町三〇
海陸運送 船舶代理 **惠通行義記**
經理 丁耀東
電話二・三八五一番

大連市榮町二
中央旅館
主人 徐壬伯
電話三・三八七九番

大連市西崗街九
積善堂貸家業
主人 朱春山

大連荷馬車組合
組合長 顏三峰
副組合長 王銘三 周子揚

大連市平和街一六
西崗飲食料理店營業組合
組合長 遲元亨
電話三・一四六八番

大連市大龍街三七
鼎新綢緞百貨店
電話三・四七〇五番 三・二三二八番

大連市西崗街一五七
振記樓
主人 薛振祥
電話三・三三四五番 三・一九八九番

大連市大龍街三七
玉成百貨店
主人 梁爾達
電話三・二二八八番

大連市監部通二〇
松澤商會華商部
主任 潘明盛
電話二・六一〇四番

大連市浪速町五〇
協茂盛綢緞莊
經理 由獻廷
電話二・四六三一番

大連西崗街一六三
新昌號綢緞莊
主人 欒誠九
電話三・三八四七番

大連市監部通七四
天和豐
電話二・二四四三番

西大連東部商民會
會長 崔青林
副會長 太史丹五 王友仁
電話四・九五七三番

大連市得勝街九
光明眼科醫院
院長 王義心

大連市西崗街一四八
盛業銀號特產代理店
經理 趙掄三
電話長三・一〇三八番

大連市駿河町一四
永豐恒成記代理店
經理 李蘭田
電話二・二六六二番

大連市敷島町二八
同德俊代理店
經理 佟錫侯
電話二・四四四四番

大連市紀伊町一
益發合股份有限公司
經理 王信齋
電話二・四三七八番

大連市千代田町一〇
和泰油坊永記
主人 袁子敏
經理 趙撰臣
電話二・六七一八番

大連市監部通一一
萬寶久記金店
主人 陳彬章
電話二・五九二一番

大連市敷島町五九
熾昌厚
張有慶
電話二・五六七八番

大連市松林町八
恒增利代理店
經理 冷紹伋
電話二・四八三六 二・四四五六番

大連市雲井町一九
滿洲印鐵製罐廠
經理 葛庭鑑
電話四・〇六三一番

旅順管內欒家屯會
會長 孫文慶
副會長 金立毅

西大連商會
會長 許億年
副會長 劉先鴻
同 呂作源
電話四・九六七五番

大連市愛宕町一四
德福園
主人 周維璞
電話二・七八九一番

大連市浪速町一七
東華樓
主人 孫德彰
電話二・七四六六番

大連市同仁街一四
四方樓
主人 孫立國
電話三・二五二七番

大連市奥町三〇
通順洋服店
主人 江仰高
電話二・一九三二番

大連市西崗街一〇三
亞細亞飯店
孫康浦
電話三・四七一四 三・二二八七番

大連市東鄉町九三
群英樓
主人 王玉春
電話二・四九九二 二・三三五二番

大連市監部通八一
泰華樓
電話二・四六七一番

大連市大山通一七（遼東旅館六階）
遼東飯店
電話二・九〇四六番

大連市東鄉町二〇
上海聯保水火險有限公司
關東州總代理店
經理 呂春壽
電話二・四三九五番

大連市德政街八
釀造業 **雙興泉**
主人 張國儒
電話三・二〇一七番

大連市久壽街四
連陞堂湯屋業
主人 朱永祿
電話三・三八九三番

大連市奥町七二
中華棧
主人 張佩瑜
電話二・五七四四番

大連市奥町七二
大連客棧組合
組合長 張佩瑜
副組合長 趙從英

大連市德政街一八
西崗客棧組合
組合長 劉儒堂
會計 徐業恒
電話三・二九四六番

大連市武藏町七二
大連荷車組合
組合長 賀桂芳

大連市大黑町一〇八
大連小崗子理髮業組合
正組合長 吳玉堂
副組合長 王錫珊 范永清

小崗子質屋組合
組合長 龐聘三
副組合長 薛吉田 盧仁堂

小崗子中央料理店組合
組合長 李憲章 劉盛九
副組合長 徐筱波

大連小崗子遊廓組合
組合長 秦香閣 曲尊三
副組合長 楊春篪

大連市新起街一三
德昌和雜貨紙莊
王子英
電話三・三五九五番

大連市王陽街一九五
仁義樓
主人 王友仁
電話四・九六八八番

大連市大龍街七五
福盛樓小賣所
主人 李君明
電話三・三三八四番

大連市尾上町四〇
長海樓
主人 郭秀峯
電話三・一九一四番

大連市東鄉町一五
太和春代理店
主人 徐樂三
電話二・八八五四番

大連市岩代町一八
同泰興公記
經理 任魁興
營業部 電話長二・六八七四番
運送部 電話二・八五四八番

大連市蓬萊町六六
公澤醫院
院長 賈雨田
電話三・二二九六番

大連市武藏町七十四番
東榮記
張魁臣
電話二・六二四四番

大連市萬歲街一五七
寶華春
主人 李初氏
經理 朱光彩
電話四・九五八六番

大連市榮町二之二五
自轉車批發商 **德山洋行**
朱芝春
電話三・二〇五二番

大連市奥町四〇
德潤樓
電話二・三二八〇番

大連市橋立町三
福順祥油坊
主人 周維禎

大連市須磨町一六
合資會社 輸出入商 **周泰懋洋行**
經理 周鳳千
電話二・九一七八番

大連市惠比須町一六三
東京飯店
主人 車相臣
電話三・三六四九番

大連市平和街一九
雙合堂澡塘
主人 張省三
電話三・二二四七番

大連市西崗街一四三
天利成本店
總經理 郭夢符
電話三・二二六七番

大連市奥町七二
料理 **岳陽樓**
經理 呂寅亭
電話二・五二七八番

大連市奥町二
飯業組合
組合長 呂寅亭
電話二・五二七八番

大連市久壽街五
新同田家具店
郭清識
電話三・二三三二番

大連市不老街八七
雜貨糧石商 **同順成**
電話三・三四一八

大連市西崗街九一番地
老德記西棧
電話三・一七八八番

大連市西崗街一八二番地
寶興隆
主人 宋英才
經理 段忠庭
電話三・一九一六

大連市西崗街五三
中山木舖
主人 任立齋
電話三・二四八八番

大連市惠比須町六一
自動車材料商 **泰懋洋行**
遲敬齋
電話三・二五九九番

大連市松林町一一
同德號
經理 王亭竹
電話二・四二〇二番

(吉林)為謀省政之向上起見 決實施市縣旗之監察

植田省次長担任監察大使

【吉林】吉林省為使省政之向上、及應付新省政實施、對於管下各市縣旗之綱紀、實行振作、期政務之運用上益展適進、決定於康德七年度、實施綜合監察、經濟公署決定監察日期列左、
監察使省次長、補佐官　庶務科長、地方科長、警務科長、農林科長、監理科長、關係科長、庶務科事務官、技佐屬官若干名、監察日數每一個所往返日以內、綜合監察實施之官署、吉林市四月上旬、郭爾羅斯前旗六月上旬、樺甸縣八月上旬、舒蘭縣十月上旬、盤石縣十一月中旬、監察事項、其於監察令第五條實行、

興亞之門戶大連港 因時局而犯罪激增

去歲末統計件數全額較前年倍增

【大連】興亞門戶大連港時局下、去年中犯罪統計最注目且最激增者、為時局而犯罪、即外國滙兌管理法違反案其中即如皮革、棉布類之由芝罘、龍口、天津、青島、上海各方密輸入、總件數及金額皆比前年倍增、而本年中檢舉件數、六十餘件、計四十七件、檢舉數包含金額十數萬圓、惟與此相外共三百四十九件、他如反者為刑法犯、前年五百三十四件、去年減至三百、法令犯去年六百四十四件、去年五百六十五件云、

(肇國)功勞勳章授與式

【哈爾濱】哈爾濱市公署、於去歲二十七日下午三時許、在市公署會議室由大廹副市長各處科長列席之下、舉行建國功勞勳章授與式、其授章者、有警秋山技佐、馬財務處長、梁實業處長、吳事務官、以下十四名、趙市長對授章者在嚴肅裡舉行傳達式、關於有功勞動章授與者及其他委任官以上百三十三名、但賞賜物件尚未到着、待來到着再行舉行云、

【又訊】哈爾濱警察廳對於建國第二次功勞者之管下各署勤務于滿鐵系警察官七十六名、勳章傳達式於各廳廿八日午前十時許、在廳內會議室正式舉行、尚有日前在〇〇方面討匪立有勳功者之正陽署勤務常顯庭警長、授有警察最高之賞金授與式云云、

延吉李省長題字

一陽來復　五族協和

延吉　李範益

歲首感言

司法部大臣　張煥相

流光迅速、康德七年之日歷業已開始矣、仰荷
皇帝陛下之盛德、國基日固、國威益隆、文化向上、民生安定、舉國官民、無不同慶之至、惟內外時局日益多事、今後之歲月殊不容吾人有一息之苟安、鄙人叨膺司法之要職、責任重大、尤深惶懼、由新年之始、爰就內外之情勢及我司法之部門所感數端、略述如下、

第一日為日滿兩帝國建國精神之確認　我國建國精神之內容、年來各方已詳細說明、竭力宣傳、尤其協和會方面提倡、更為普遍、現在幾於家喻而戶曉矣、惟我國與日本係居於不可分之關係、我國建國係由日本實力援助、精神如一體、日本建國精神之如何、我國臣民亦均應體認、日本本年適為皇紀元二千六百年紀念、友邦日本帝國業已規定舉行紀念行事、規模宏大、備極隆重、我國與友邦一德一心、當此紀念、不勝同慶、且對此意義深遠之式典、當然應有誠意之表示、關於慶祝行事如何、係另一問題、而吾人所應切實明白者、即日本建國精神與我滿洲帝國之建國精神、二者係屬一貫者也、日本本於神意建國、萬世一系、八紘一宇、而功化與天地同流、一貫古今、無間中外、我國亦係基於天命、確立永世一系之帝國、為崇東亞建設之樞軸、發揚東方固有之道德、創造道義的世界、我
皇帝陛下與
日本天皇陛下一體共精神、亦實與日本皇祖一體其精神也、本年迎此皇紀元二千六百年之紀念、我舉國官民於兩國建國精神之一致、實應有確切認識之必要、

第二為東亞秩序之建設　自日華事變發生以來、盟邦日本聲明其處理事變之目的、在於建設東亞之新秩序、此乃出於至誠、蓋鑑於方今世界之情勢及國際關係之推移、有不得不然者也、為達成此種重要偉大之使命、友邦日本已總動員、竭全力以促其實現、惟欲實現此歷史的偉業、必須東亞民族全體之和協力、共同邁進、就眼前言之、非先達成日滿華三者之協同體不為功、我國介處日華兩國之間、在組成此協同體上、實係居於樞軸之地位、擁有多數人口、廣大地面、物產豐富、實力豐厚、諸位均已知悉、我國係王道主義與盟邦協力創造道義世界為國是、欲實現此王道樂土之理想、必須認定起點、起點何在、即首在日滿精神一體、民族協和、實踐公益、結成全體、實力、以招來日滿華協同動向、而建設東亞新秩序也、必東亞之秩序先能建設、成東亞人之東亞、而後道義的世界始能創造、此為極明之順序、由我國建國精神言之、建設東亞之秩序、實我國本來之使命、對於此次友邦日本之處理支那事變、我國本於固有之立場、亙於軍事產業政治經濟諸種方面、均與友邦協同動作、就司法而言、亦取同一方針、

第三司法之概況　查從前全滿司法機關、互有數種、於康德三年七月一日先將從前之法院實行改組、為依法院組織法正式法院、更樹立自康德四年度以降、於四年間除興安各省外、完成全滿各地域司法機關、改組計畫、逐年於九月一日逐次實行、至去年度九月一日實施、其第三次改組結果、則主要地域之司法機關、概已改組完竣、其未改組者、祇餘十有四處、至於興安各省之司法機關、經慎重調查研究、擬取至適當時機、逐漸改組之方針、又適應國境地域之國防建設、備國同方面司法陣有強化之必要、經於去年六月在牡丹江新設高等法院及高等檢察廳、以實現同地域之司法強化、此外更樹立於可能限度內、急速為國境地域司法之全面的整備實之計畫、現正進行準備中、關於法典制定如刑法、民法、商法等之重要法典以及各種司法法規之大部分、雖已概見完成、然如民事法、親屬法、繼承法等、各種重要制定者、尚屬非鮮、即業經制施之法規、需於內外之情勢及運用實積、亦有應再檢討之處、乃組織民事法典、刑事法典等委員會業經實施、重作、以期萬全、關於法規運用、專置重點於司法官人格之陶冶與法律之研究、去年乃於新京設置中央及地方司法職員訓練所、使現職司法官入所訓練、或舉開各種講習會、實務修習、或派遣司法官於日本視察見學、努力向上、又切實公正考察、施行人事刷新、依文官令詳慎處理、復招致全國律師會長副會長於新京、舉開會議、明示方針、以期品位修養、事務改進、對於司法警察官、則督勵各地檢察官、分別指導訓練、務期人才充實、司法運用之適正、尤其調停法運用收有豫期以上之成果、為期同法之普及、乃謀巡迴調停制度之確立、決定於七年一月實施、現當經濟統制強化、檢察廳責任加重強化、檢察陣對於阻礙產業統制及物動計畫各種犯罪、力行徹底取締、至於思想對策、使各地檢察廳詳細查察思想之動向、並於各重要方面、派員從事情報蒐集、務取緊密連絡、關於行刑方面、注重教誨、使舉有改過遷善之實、復為良民、更強化監獄作業制度、據當時生產一部門、其生產額於去年度已達一千萬元、更有於本年度將使達一千六百萬元之計畫、一方為努力之供給、對於吉林堰堤建設工事、已出役千三百名、對於大石橋礦石採取作業出役二百五十名、至於因人衣食醫療、均加注意、衛生大見良好、隨去年九月監獄之實施行、司法行政事務力求改善、對於奉天新在之各司法機關、實施綜合監察、頗有成果、因預定本年度施行各主要司法機關之監察、復促進以東亞新秩序建設為目標之滿日華三國間政治經濟關係之緊密化、兩國司法之圓滑運用起見、必須興滿東亞法制之一體化、此亦確信為司法部所應負荷之重大使命、為期其完遂、已於去年十一月由日本內地朝鮮關東州及蒙古聯合自治政府等求關係官之參集、擧題以滿日間之司法事務共助法之再檢討為中心、於新京舉開聯絡會議、強調東亞法制之緊密一體化、為其目的之達成醞釀成協力邁進之機運、是以今後對於此點、將倍加致意以期迅速實現、此為司法重要政務之概況也、

現當歐西戰雲彌漫、東亞漸呈曙光之際、於茲最值慶幸者、司法基礎已定、諸制度運用整備、法規之運用、亦能圓滑、適正因而司法威信與日俱增、我國人民對於司法認識信倚、日愈加厚、仰蒙
皇帝陛下夙注叡慮於司法、於去年九月下旬巡狩錦縣地方之際、恭蒙
聖駕臨錦州幸高等法院、御覽司法之實狀、因而人民拜
仰聖慮之所在、遵法之念、愈增、此誠不勝恐惶感激之至、司法同仁自當自肅自戒、以公正廉明敬愛忠誠之心、努力於司法目的之迅速完遂、更願一般人民自身為法律之遵守、蓋法律為治國之準繩、大而國家之施政、小而人民日常生活、相互間之關係、無不受有法律之支配、是國家諸般之事務及關於一切建設、皆不背離乎法律、以現在而論、所行之產業開發、經濟統制及人的物的資源之總動員、並其他大小萬般行政、非依法律不能推行、在人民方面、亦非依法律、固知適從、是故切望全國之人無論治者階級、被治者階級、應懍然於法律之不可違背、共同遵守、用舉以法治國之實效是幸、

窒扶斯慘禍紀念 死線突破座談會

決於本月中旬假大連市場三階開催

【大連】大連全市、去秋所遭遇之賜窒扶斯禍共、慘毒性、已達極點、罹患者之總數、突破千名、犠牲者近二百名、當時或在花病院、或在倉庫病院與滿鐵傳染病棟等、經過數十日間之苦難、現在竟得全快、以故市民有志者中、為紀念此項大連未曾有之慘禍、以期非常時下市民體位之向上、意欲一度吐露罹病當時之體驗、而資防疫對策之一助、對他方面、更能寄與一般市民自主的防疫觀念之涵養、關於此項意見、各方面已見抬頭、因是森岡大連觀光協會主事、大矢大阪商船輪出主任等發起、豫定於本月中旬、假大連市場三階、開催窒扶斯死線突破座談會、屆時對於宮大連市長、西堀丸山州廳土木部長、知生禍昌公赤十字院長、司取締役等、窒扶斯體驗之諸名士要求出席、而從事於防疫方面者、州廳衛生課、各病院醫師、看護婦等、亦皆出席同會時、而後開始死線突破體驗談、首先為犧牲市民新冥福、云、

盛京時報新年號

一陽初復　慶兆先春　東亞天地　咸與維新

錦州省長姜恩之

對儲蓄運動 郵局擴大傳宣

【黑山】對儲蓄保險勸誘、素稱努力、而著有非常優績、數蒙表彰之本縣郵政局、為謀儲蓄運動徹底強化計於定去年末月底實施年末儲蓄強調運動週間以期邁進擴大收效現對一切行事積極擬定而便實施圓滑云、

洮通汽車開駛

【洮南】茲有內滿長通汽車公司、現經開駛汽車、開其所有地點、即「六戶」「高力坡」「瓦房鎮」「野[illegible]」一帶、一般商旅頗稱便利云、

為防火警發生 市警舉行防火宣傳

希望一般市民對於火事之注意

【哈爾濱】哈爾濱市警察廳當局、為喚起一般市民徹底防止火警發生起見由日滿關係機關及各新聞社等後援之下、於去年末月二十五日起舉行盛大防火宣傳、除編成自動車隊遊行各街散放宣傳單外、並印刷多數防火宣傳標語張貼各處、以免火警發生、以便促起一般市民謹慎火事云、

齊市前途無限 人口突破十萬

【齊齊哈爾】本市警察廳對去年十二月末、現在之本市戶口總數調查如下、戶口數為兩萬一千七百戶、人口、男五八、六一六、女四一、四六〇、共計一〇〇、〇七六人、茲以國際別之分別誌次、滿人、男五一、八八五、女三六、一四四、共計八八、〇二九、日本人、男六、一九二、女四、九二五、計一一、一一七、朝鮮人、男〇、二六七、女〇、二六四、計〇、五三一、白系俄人、男〇、一六一女〇、一二七計〇、〇二八、外國人(蘇聯及波蘭人)計〇、〇二一、

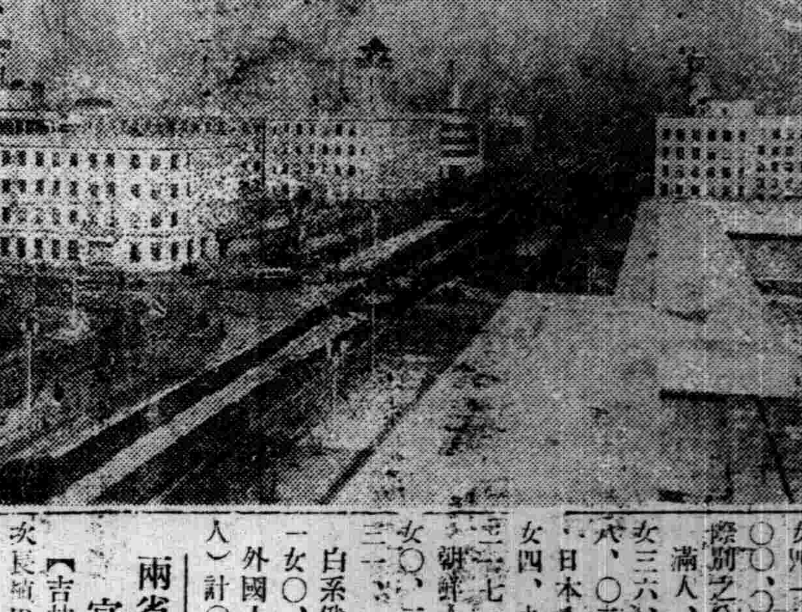

躍進國都之盛況(新京大同大街)

謀普及鄉村教育 預定本年增設學校

【齊齊哈爾】龍江縣當局、對於縣教育、極力強化、增設學校、由康德四年度即增設學校八處、力謀教育普及、俾鄉村中兒童、此日得近學、並施行考試制度、選其優秀人材以充教師、於是龍江縣之鄉村教育、日見起色、日下該所屬學校、已達六七十校之多、據該縣教育股發表、預定於本年度、對學校增加上、再為進一步之擴充、計劃以多設校、少增級之原則、盡其多數向各屯中實施、使各屯中之貧困兒童、但得入學讀書云、

兩省次長赴任 官民恭送歡迎

【吉林】新任吉林省次長植田貢太郎、於去歲十一月二十六日、午后五時十四分列車到吉、市內官民各界在驛滿歡迎、該次長於十時之後、對記者表示施政方針、一建設省政仍本三谷次長以三年計劃治吉全省、二開發產業、三治安肅正等三大方針、三谷牡丹江省長於去年十二月廿七日上午十一時十四分京圖列車赴新京、就任之途、吉市省新市及其他各機關要人、日滿軍警各界、於歡送之中赴新任、

奉天市大和區加茂町七番地　森永製品北滿洲販賣株式會社　奉天中央私書函一二七番　電話長二一二四五九番　四九六七番　受電略號ホウテンモリナガ　振替口座奉天四一五七番

日本火災保險株式會社　奉天駐在所　奉天市大和區琴平町一番地　電話(三)六三八一號　新京支店　新京特別市昌平胡同二〇一號　本店　東京市日本橋區通リ二丁目

蛟河新市街　恒興泰米廠　經理　郝子恆　電五九

京圖線威虎嶺驛前　滿鮮坑木第一作業所　經理　顧如九

蛟河縣蛟河街公所一同

大連市常盤町　北元行運送店　電話二一九一二四番

大連市羽衣町市場　金生福　電話三一四四六〇　二一一〇六五番

恭賀新年

蛟河商工公會會長　潘輔本

蛟河吉順街　同興祥

蛟河吉順街　利成久

蛟河縣蛟河警察署署長　車馴

蛟河　玉成米廠

蛟河縣長　李儒忱

蛟河大馬路　吉林燐寸株式會社　蛟河事務所

蛟河吉祥街一〇號　大恒通印刷文具店

蛟河縣　商工公會一同

蛟河　共同伐採事業所一同

本溪湖市合名會社　張碗舖

本溪湖呢絨綢緞糧棧油房　廣泰盛

本溪湖呢絨綢緞糧棧油房　公悅成

本溪溪呢絨綢緞糧棧百貨店　福增利

株式會社　本溪湖煤鐵公司

本溪湖市　滿洲飯店

本溪湖市　滿人料理店料合

洪興盛　羣仙閣　巧鈴班　雲華書館　素卿書館　紅喜堂　紅寶堂　寶鈴堂　桂卿堂　艷發堂

吉盛堂　金鳳堂　榮華堂　金寶堂　同樂茶園增記　長樂堂　聚美堂　富喜堂　四合堂　鳳蘭堂

全市同慶新年
協和會規定慶祝行事

歲事偕人事以俱新、臘鼓頻敲、新年又至、不覺已屆康德七年之元旦矣、回溯我國肇建、業已七易星霜、感皇恩之浩蕩、仰友邦之援協、外則地位增高、內則根基益固、眞乃四境承平、海宴河淸、當茲陽春滿地萬象更新之際、正全國官民歡欣鼓舞同歌盛世共慶新歲之時、酒飲屠蘇、春迎綵綠、熙來攘往物阜民康、無不同歌王道、流光與國光而並進、感戴皇恩、堯天舜日、在昔有之、禹甸文風、於今爲盛、我奉市百萬市民、欣幸喜色、同慶新年、協和會奉天市本部、以茲恰逢友邦大日本帝國紀元二千六百年元旦之良辰、及興亞奉公日之佳期、爲促進滿日協和、一德一心、共同建設東亞新秩序計、於當日實施慶祝行事如下、

一元旦日揭揚日滿兩國旗

二、參拜神社、忠靈塔

三、市民慶祝之時間、須與日本一同由午前九時（一分鐘）、（此時必用無線電、氣笛、電笛、或其他方法通知之）、

四、一般之行路人必自向宮廷遙拜、

1、徒步行路者、應停步遙拜之、

2、自動車、馬車、洋車之乘車通行者、應立即降車、與一般通行人一同遙拜、

3、列車、電車乘合自動車內之乘客、須遵守係員之指示、

五、官廳、學校、以及其他團體、於當日舉行元旦祝賀式時、應包含二千六百年慶祝之意、更當利用講話等、極力闡揚二千六百年慶祝之意義、

六、在官廳、學校、及其他機關所舉行慶祝式典之諸團體、並無重行參加之必要、

七、向來每月施行之興亞奉公式典、惟元旦之日、應變更其時刻、兼併慶賀之同時舉行、奉天神社、城內上王亭、皇姑屯國民優級學校、鐵西國民優級學校等、均應於所定之慶祝時刻、一同舉行之、除參加奉天神社參拜者外、務宜招集多數之參加者、

滿鐵決定設置
滿洲交通史編委會

滿鐵、爲運營鐵道一萬公里突破紀念事業之一、擬以三年計劃、編纂大冊之滿洲交通史、現以調査部並總局調査課爲中心、正行資料蒐集、而爲該編纂事業之圓滑遂行、特於廿九日設置滿洲交通史編纂委員會已委囑任命、網羅委員長武部理事以下滿洲國交通之委員多數云、

新年感言

奉天省長　金榮桂

本日爲我滿洲帝國康德七年新正元旦、同時又是友邦日本帝國紀元二千六百年之第一年、正在東亞新秩序建設之際、我滿洲帝國、國運日見隆昌、政治倍形發展、凡我臣民、躬逢聖世、值此意義重大之新年、共歡欣鼓舞、熙熙皞皞、眞有莫之爲而爲者矣、

回想我國建立、七年於玆、國基已固、國勢日强其猛飛躍進、莫不驚歎爲空前絕後、尤其我奉天省、爲我國發祥之地、自撤廢治外法權以後、以日滿一體行政一元化之大原則、官民一致協力、如人口之激增、治安之確立、文化之向上、產業之發達、經濟之流暢、教育之進展、胥有日新月盛之勢、然而於上年七月間、忽有諾門罕事件發生、糾紛數月、幸賴皇軍與我國軍、以共同防衞之精神、奮鬭努力、卒將邪魔驅逐、協定停戰、保障我國土、伸張我國威、毫未擾及人民之安居樂業、普天之下、應如何感戴國恩耶、惟一試觀國外、中國之事變、仍未解除、歐洲之戰雲、彌漫更甚、我滿洲帝國爲興亞之礎點、對於友邦日本帝國、有協同解決中國事變不可分之關係、當此戰時體制之下、最需要實施者、爲統制經濟政策、尤在官吏負責、促進一般民衆覺悟認識、安定生活、激發國家觀念、確實把握人心、縱有艱苦困難、赴之以不撓不屈、自能克服一切、解決此非常時局、日滿華團結提携、如友好親善、經濟合作、共同防共、實現大亞細亞同盟主義、進而樹立造成道義世界、爲將來天下一家之基礎、所謂和平與幸福、正可以我滿洲帝國之王道樂土爲先徵、而況本年又爲我友邦日本帝國二千六百年紀元之舉始、永遠無窮之繁榮、我滿洲帝國、建國理想、精神道德、與友邦本無分別、基於順天應人之要諦、亦隨建設悠久無疆之聖業、凡我四十萬民衆、實有不勝同慶者也、盛世新春、吾且臚歡獻頌矣、

康德七年元旦

盛世新春

奉天省長金榮桂　［印：金榮桂］

年頭之辭

奉天市長　鄭禹

當茲奉迎康德七年新春之際、恭祝皇帝陛下、聖壽無疆、同時並謹向東方遙拜、奉祝一德一心之盟邦日本皇室、繁榮興盛、誠不勝感激欣幸者也、

回顧我滿洲帝國、建國以來、旣已九年、國基益形鞏固、王道慈光、普及全國、凡百政事、莫不向樂土建設之目標躍進、洵堪慶賀、

在此國勢伸張之際、同時並制定國民總服役制、使日滿共同防衛大原則上、放一最大光彩、從此兩國一體不可分之關係、益形充實、以達成强化地步、此外產業開發計畫之進展、及文化諸施設之擴充、依國力日日增進、向此世紀中、以發揮國威、並使我國之國情、向海外宣揚、以幾與列强充分之認識、

奉天市自建國後、成爲國內經濟、交通、文化之中心都市、向躍進途上進行、市制實施以來、於玆五年、隨同治外法權之撤廢、市政遂達成一元化、二年以來、都市之膨脹、實堪驚異、人口已突破百萬、目下本大都市計畫旣定之方針、更加一層之飛躍發展、向此目標、以巨步之精神、向前邁進、使奉天市完成商工都市之使命、以應付興亞新狀勢、共同負担重大之責任、今後本市百萬市民、應一致協力奮鬭、獻身奉公、以達成此項重大之大使命、此爲吾人最深切盼禱者也、現今世界之情勢、可謂多事多難之秋、歐洲之戰亂日增、禍機次第擴大、複雜奇怪之現像、已達深刻化之境地、我東亞方面、日華事變、已經四載、日滿華聯合一致、對於新東亞建設之偉業、着着進行、使東方道德之眞髓、燦爛顯揚、此外更有最大意義之事、即奉迎盟邦日本皇紀二千六百年是也、本諸八紘一宇之大精神、以謀東亞永遠之和平、而達成確立鞏固之境域、

現在我滿洲國、已成爲興亞之一份子、爲達成此項任務、必須振作民心、克服時艱、尤應勇躍奮起、克盡職責、以完成聖戰之目的、

當茲奉迎意義最深之新春之際、凡我官民、必須一致同心協力、謀奉天市政之發展、王道理想之顯揚、尤須對於東亞新秩序建設大目標之貫徹、有所覺悟、俾得向前邁進、使東亞和平、人類福祉、早日實現、實所切盼者也、玆當歲首、除舊布新之際、略述所懷、爰作歲首之辭、

己所不欲勿施於人
王道本乎人情也

康德七年元旦　鄭禹　［印］

盛京時報新年祝詞
與歲增榮
第四軍管區司令官　邢士廉
第四軍管區主任顧問　皆藤喜代志

盛京時報社新年祝詞
普天春臺
江省司令官　尹祚乾
江省主任顧問　內田實

濱江省公署
省長　韋煥章
次長　源田松三

哈爾濱市公署

哈爾濱鐵道局
兼北滿江運局
局長　宇佐美喬爾

滿洲林業株式會社
哈爾濱出張所

哈爾濱斜紋街五二萬國農具公司內
株式會社泰東洋行哈爾濱出張所

郭雲閣

哈爾濱
飯店組合

哈爾濱八站南馬路一八段ノ一
農具機械肥料
北滿農具株式會社
電話七二〇六番
振替ハルピン六二〇番
電略ホマノ又（ホノ）

株式會社光武商店
本店　哈爾濱
支店　牡丹江　齊齊哈爾
出張所　佳木斯　黑河

哈爾濱道外正陽五道街二四號
泰華西藥商行
經理　孫愷忱　孫輯辰
自動電話八三四七號
振替（哈爾濱）一七一番
私用信箱一一〇
分行　吉林省城河南街　齊齊哈爾南大街

德商孔子洋行
滿經理　曉莊

一陽來復　大地回春
遙在濱江　祝君更新
哲學命館
星相家　鐵嘴張

孔子醫院
哈爾濱

協天西藥行
哈爾濱

義增信合名會社
哈爾濱

同義慶
哈爾濱

啓東煙草株式會社
哈爾濱

日昇恒
哈爾濱道裡

宴賓樓飯店
哈爾濱石頭道街

益通商業銀行
哈爾濱支店

華豐烟草株式會社
哈爾濱中馬路一五

滿洲電業株式會社
哈爾濱支店
支店長　龜山亨

巴拉斯電影院

大來裕
哈爾濱

張福海

哈爾濱監獄長
黃甫紳

哈爾濱許公路二五號
恭賀新禧
興業礦油社

哈爾濱景陽街二二二號
天豐東敬賀
長途電話三五六五

大光明電影院
新年特選紅粉佳人

哈爾濱道外十五道街
金勃先藥房
藥劑師　金勃先
自動電話四八三九番

經濟與產業

年頭感言

產業部大臣 呂榮寰

春回大地、運轉、鈞鴻千門含樂歲之慶、四境有清寧之象、環顧國內、固已百度貞明、太和翔洽已然遠觀世界、則正風雲彌漫、未知所屆、詮衡時局能無惕然於心、以言東亞、則有頑迷之蔣政權、固執其遠交近攻之政策、致盟主日本、奮然興師、干戈相見、已近三載、而西歐則爲凡爾賽條約之結果、不惜爲破壞人類文化之慘禍河灑爆發、東西兩地、均各呈悲愴之狀、其情雖迸復雜、而溯其原因、當不外各列強只計自國利害而罔顧道義耳、惟我滿洲國之建國理念、既以順天安民、扶持道義、對世界之病魔、舉芟除之、以謀人類永遠之和平、故我國遂行諸政策之季開發、北邊振興、國士開拓等、皆爲發揚至尊理念、打開世界窮局、培養必要之實力當我國於此非常時局、務使國力充實以謀對外、乃目下緊急要務所望國民深體此意、認識時局、各守其職、至誠奉公、努力報國、當然產業彌進、民生安定、五族協和、官紀整肅、文化進展均可奏效矣、

國內充實、方能達於外世界窮局、當即豁然打開宇宙光明、必不期而現矣茲逢萬象更新之康德七年新春、謹以自省自勵之詞翼答

聖恩於萬一並祝

萬壽無疆

迎昭和十五年

關東局總長 大津敏男

鳳曆春回、鴻鈞氣轉、迎茲昭和十五年之新春恭頌

聖壽萬歲、國運隆昌、並對於爲完成聖戰、暗身命、冒風寒、嚴守國境、俾敵無寸毫覬覦之隙之皇軍將士、而祈禱其武運長久、

皇紀二千六百年、萬古不易之國基愈益鞏固、皇威光被中外、一億同胞仰承

聖代泰運不勝感激之至

窃維

皇祖神武天皇踐寶祚於橿原之宮以逮今茲、整二千六百年歷代御仁慈御英明、國威宣揚於世界、盡忠報國之國民精神、愈益顯現、今日確立東亞安定中心勢力之地步、回溯往者建國之大業感銘殊深、

聖戰於茲爲第四年、當此邁向長期建設巨步之際、客歲之夏、歐洲第二次戰爭、竟應運而起歸趨如何、勢難逆覩、丁此國際情勢變轉靡測之秋、迎此千載一遇亟應紀念之新年、凡吾國民、爲確保世界永遠之安定、更應動員總力努力奮發、重新覺悟不可、

東亞新秩序建設、依皇軍勇戰奮鬪、中國重要都市、咸歸日軍之手、物資豐饒之版圖大半爲日本所領有、華北、華中蒙疆各政權、體制漸次整備、治安之回復、產業之復興、交通機關之復舊、在在均極有可觀者、反之如蔣政權、今者亦僅不過一地方政權而已、苟延殘喘於西南之一隅耳、且中央新政權樹立之氣運、頓呈濃厚、事變業已入於新階段焉、

雖然、冥頑弗悟之蔣政權、今者猶作抗戰之迷夢、依然乞憐第三國之援助、奔走呼號、不知廈之將傾、誠以列國在華權益、極爲錯綜、伴同國際情勢之變化、一進一退在在均足爲新秩序建設之梗阻、日本順應國際情勢、決意不參與歐戰、專事處理事變、此種根本方針、曩者已向中外有所宣明、斯故吾人之於大陸前線者唯有遵隨國策、向前邁進之一途、

惟翻顧關東州、本爲日本帝國向大陸發展之據點、在日本帝國統治下者、凡卅年、政治也、文化也、經濟也、以及交通各方面、莫不有斐然可觀之成績、且對於俱有密切不可分關係之滿洲國、自其建國以來、亘諸般施策、莫不與之協力以寄與其發達、際此非常時局之下、更應整備總動員體制固守槍後之責任、進而爲東亞新秩序建設之重要據點、不勝期待之至、

値此實堪紀念之新年、官民一致、申奉祝之赤誠、樹立適應機宜之諸般企劃、同時並極顧壹百二十五萬州民、爲達成非常時局下之大陸建設關東州之使命、而努力邁進、聊述所懷、容作年首之祝詞、

年頭之辭

滿鐵會社總裁 大村卓一

皇紀正二千六百年、於聖戰下迎新年、茲當三度、皇威昭昭、輝映中外、皇軍遠征之處、掃除頑敵、對全華擧光輝的戰果、興亞大業、著著進步、東亞天地、漸將見黎明之曙光、是皆於其御稜威、而亦擧國一致、官民協力、克服時艱之所賜、實不勝慶祝之至、

顧事變下之滿洲國、爲建設東亞新秩序重大的一翼、呈示政治、經濟、產業之躍進、其大動脈以交通爲中心、担當礦工、調査其他之我社、亦順應新情勢、遂行飛躍的發展、即於交通部門、急速完成滿洲國鐵道網、銳意進行新綫之建設、其結果、於去年十月、會社運營鐵道、已突破一萬基羅、在大陸交通史上、樹立光榮之記錄、其他及國外自動車路綫一萬六千基羅、水路五千基羅之經營、於礦工部門、由撫順及其他之煤礦、供給年產一千萬噸之煤、爲解決燃料問題起見、樹立頁岩油之大增產計畫、又多年研究中煤之液化、去年七月、遂獲工業試驗之成功、產出良質液化油、在撫順製鐵工廠、依其獨特製法、製造特殊鋼、對我國策、將呈重大國策、

又於調查部門、去年春、確立大調查機構、且於東亞實施全般綜合的調查、對東亞新秩序建設、期爲適切的貢獻、於本年度、對滿洲國飛躍發展及順應現下時局國防上之要請、我社更期爲一段之躍進、則在鐵道爲第二次一萬基羅之出發、爲建設新綫、驚異的激增客貨輸送之完璧起見、斷行車輛其他諸設施之增備擴充、同時在大連、營口、羅津、壺蘆島等諸港灣實施擴張、並裝貨設備之增強、於水運新造船舶、於自動車擴張路線、車輛與其他諸設施之增備等相並行、謀交通部門全面的強化、又於煤礦、露天掘及坑內掘設施之整備擴充、製油工場之擴大並新設、努力設施煤液化工場之完備、對燃料國策、企圖一層之貢獻、更於調查部門、去年度樹立之大機構內容、企圖一層充實、因中國事變關係、東亞交通關係、亘日滿華物資動員、並生產力擴充等全般重要之諸問題、進行調査研究、對興降東亞國策、將寄與遂行、而對於我社達成以上交通、礦工、調査三大根幹部門之使命、關于必要的增資、已於舊臘由閣議決定、於本年度資本金八億圓、一躍增加達十四億圓、以期確保滿鐵將來伸展所需要之資金、我社之社礎、愈加鞏固、加以右增資方針之決定爲契機、朝野對於我社在大陸之認識一新、又滿洲國政府之關係、依其資本參加及其他、愈益呈緊密化、

今歐洲之戰亂擴大、處處慮其波及、震駭全世界、而又國際情勢混沌、何時惹起如何事態、不能測知、使興亞大業、亦豫測其前途爲多事、

當此非常之轉換期、迎皇紀二千六百年、國民寔具有甚深之意義、我等想起神武肇業之上、隨八紘一宇之建國理想、以三十年來培養鍛鍊之剛健的精神、對民族之興隆、與東亞新秩序建設、痛感一路邁進、茲方迎此紀念之新春、立於大陸之第一綫、翼賛東亞興隆之聖業之滿鐵責務、愈益重大、覺悟更新、所以誓必精進其社業也、謹述所感、爲年頭之辭、

昭和十五年元旦

南滿洲鐵道株式會社

總裁 大村卓一

年頭之辭

滿鐵副總裁 鐵道總局長 佐藤應次郎

紀元正二千六百年、萬代不易之皇威儼乎光被八紘、躍進日本帝國之聖代享生之我等、仰燦然的新春之曙光、俱與奉唱聖壽之萬歲、奉對叡聖文武之皇猷、新深感佩景仰之念、

聖戰二年有半、皇軍之武威、歷大陸、皇道宣布之鴻業、着着歛光輝的實果、今新生支那中央政權之胎動、浴數億民衆之熱烈的希求、生誕在於近、對東亞會局、睹和平克復之機運動向、是偏基御稜威之賜、俱與歡隣之同胞寔不勝慶祝、併興亞大業之道爲覺、忠勇無比之我將兵、在廣遠的大陸之戰野離脫戎衣之邊、想其苦鬪之時、爲感謝之極、殊對殉國烈士之忠魂、捧感恩報謝之誠意、翻、觀東亞新秩序建設之前衛據點滿洲國、日進月步、呈示隆隆進運、國家繁榮之大動脈交通部門爲中心、担當礦工、調查、其他業務之我社即應新情勢、對社業之運營、確保劃期的進隨、立脚大陸開拓之重大使命、傾注全努力、企圖社運之隆昌、即迷交通部門、對滿洲國之發展、形影相呼應、就中鐵道遂驚異的飛躍、滿洲國經濟產業之建設開發、隨伴人口之遞增、慮鐵道之物資之輸送量、近年呈示顯著的增大我社、夙對應之、動全機能、且謀擴張充備、雖有期輸送力之萬全、因幾多事情之制約、遺憾之點不尠、克服該困難、以期副期待、現益益爲努力、

更爲滿洲之道網完成之起見、自滿洲事變勾發當時、銳意任新綫建設、爾來八年間、樹立約四千三百粁之建設記錄、去年秋十月、遂突破會社運營鐵道一萬粁、大陸交通史上揚轉筆的榮譽、對躍進滿洲國之前途、著目之堪合、到底以二萬粁乃至三萬粁之鐵道、其使命達成、爲至難事、則連續努建設綫之伸張、

於港灣水運事業直營大連港、及九港灣、北滿北川埠頭及路線五千粁、又自動車營業、運營一萬六千粁之國營路綫、均呈逐年呈異常的發達、我等之責務愈愈呈重大、鐵道總局此他、爲輸送資源培養之起見、對產業拓植之部門效力、滿洲國產業開發五個年計畫、對北邊振興工作及開拓等諸事業、進爲協力、別會社經營之撫順煤礦及礦工部門或調査部國等相協力活動、對國策的使命遂行爲貢獻茲迎紀元二千六百年之新春、殊方於增資第一年之出發、不顧世界冠絕之社運隆昌、全局員以熾烈的國民的自覺、感奮興起、昂揚滿鐵現層一層致交通報著之期盡瘁於使命之達成、當於年頭誓爲新也、

庚辰新年所感

勿陶醉歡欣慶祝

奉天商工公會長 石田武亥

盟邦大日本、奉戴萬世一系之皇統、綿綿延延、歷皇紀二千六百年、我等正當與恭祝日本皇室實祚之無窮、而一體不可分關係之滿洲帝國、茲亦迎建國第九年之新年、生氣潑刺、對健全的發展之現實姿態、不禁抱無限的歡喜及滿足、而同時鑑於聖戰第四年之元旦、在過去二年半、竭國家總力、省戰

瑞雪銷鴛瓦
祥光在日輪
康德七年元旦
于芷山

滿洲國參議于芷山上將題字

國之艱苦及犧牲之迹、對將來之一年、更想起多難的興亞聖業前途之時、吾人不能徒事陶醉於歡欣與慶祝、

中國事變、爲大規模的武力戰、一切超越絕頂、今後之處理事變、謂爲當面問題、關于新中央政權之樹立、有巧遲拙速可否之議論、雖依拙速、不難早日實現、然重慶政府不降伏、暫爲對立狀態、約制大陸之東半部、以新政權爲對乎、處理事變之步雖進一步、謂所對東亞新秩序之建設、仍有相當距離、爲其事前工作者、收攬中國民心、實爲先決條件、於茲存遺憾之點、蓋從來之經濟工作、宣撫工作、早晚有再檢討之必要、對此、依日本自體之對華諸機關之融和協調、決定絡綜合之統一的根本方針、最爲緊要、殊非容易處理事變之前途、頗爲遼遠、

當此之際、在歐洲天地、建設新秩序運動呈發展、遂誘起大動亂之勃發、對建設東亞新秩序著先鞭之日本、不問其善惡、不免許多影響、第一次世界戰爭、其失敗雖歸現狀打破國、維持現狀之和平陶醉、多期待於國際聯盟、但關于維持和平、無何等實力狀態、今戰雲瀰漫全歐、呈露四分五裂之國際情勢、此際、我等最決心之事、乘火打劫之北歐之態、自投於戰爭之渦、及妨害東亞新秩序根本之英法、拋棄援蔣政策、使無餘裕之一事、爲其注目、

不有正義節操觀念、打算本位之歐洲政治家、何時豹變、形勢之變化如何、非可豫斷、雖有一時國際情勢之變化、吾人對於此等事實、非可爲一喜一憂、縱對歐美情勢、雖無顧慮之必要、因事變之處理及東亞新秩序之建設、完成聖戰之目的、悉賴之於今後之努力如何、務須充分覺悟、我等日滿兩帝國之官民、茲迎聖戰第四年之元旦、更加一層之努奮、緊張、努力刷新、庶可向完成事變有終之美、一路邁進也、

國威宣暢
卓一敬

滿鐵總裁大村卓一氏題字

歐洲大戰與滿洲經濟之動向

經濟部次長 松田令輔

戰爭可予人之教益、戰爭可予人非凡之力、吾人經此次事變、獲益之多、在軍人固勿庸言在政治家學政治、外交人學外交、科學而學科學、藝術家學藝術、俱於戰爭中、

蓋在人類生活上最嚴肅且深刻之此大事實中、若毫無所學、誠可憫之人也、關係財政經濟者對於其分野、多獲教於事變一亦當然之事現事變勃發之前比之今日、關於經濟國民之思想變化如何之大、殊堪驚異、

吾人在此僅二年有半之期間、無論在思想上或在行動上、俱有想像不及之大飛躍、吾人已感覺生產之緊切、與勞働者之重要、吾人深知自給自足經濟之重大意義、同時計畫統制必要之所以其策定運用上應注意之要點亦瞭然、對金之思想亦變換、對蓄積之認識亦已加深、所謂感覺人之重要、與資源之可貴、無有如今日之甚、若人之限度、土地有限度、則以前吾人未充分自覺、然現在國民之心已開、吾人深省自已矣、

觀察周圍情勢、同時對將來之準備已完成、意氣昂然、因事變之關係、吾人更爲正而強之聰明國民、

滿洲國有三千數百萬之勤勉國民、有一百三十萬平方粁廣大之國土、且地質肥沃、地上地下有幾多豐富之資源、對此事實、任何人亦非無智、而於日本經濟強化上、堅固東亞經濟確立上、其意義之重大、經此事變、尤廣得正確之認識、於斯所謂產業開發計畫已改觀、理解與支持已加倍增大、於斯開拓移民成爲日滿不動之國策、國民與自信熱意已見昂揚、而鐵道建設擴充之計畫亦然、對此等滿洲綜合飛躍的經濟建設之世間議論、自此次事變、著見高、且其意義被理解其增必要亦被認識、但另一方面隨事變之進展、物資之需要激增、資材之籌措据促、

友邦日本一方進行未曾有之大事變、忍多大之犧牲、一方爲滿洲建設事業、不惜非常之援助、對於日本官民之眞情、不勝感激之至、同時對於日本之非凡力、尤不禁驚嘆之至、

昨年日本之對滿投資、將達十億、對滿輸出、逾十四億、觀其內容、建設生產資材居其半、日本將此力、分與滿洲、此種事實、滿洲國官民無不感奮、並向同一目標、盡一切之忍耐與努力、關於財政上之負擔、固勿庸論、國民之直接間接貯蓄、昨年之實績、略達五億、充建設事業、對物價之準備、其根本亦置於時局分擔突破之決心、充滿王道樂土、安居樂業之希望、故事變勃發以來國民所持不逾之覺悟、可以臥薪嘗膽一語盡之、

時値歐洲動亂勞生、以致四周之情勢又告一大變轉、我滿洲國所受之影響亦非淺鮮、歷年將達二億之對歐特產輸出、遽形停頓、自該方面之建設器材輸入、已發生障害、遇此現象、對於前途之觀測、開一部發生悲觀論、對於建設開發之計畫、亦有懷疑之說、依據余之見解、固不容極端之樂觀、但亦無須極端之悲觀、假使想像最惡場合、旣往之對德貿易乃至對歐輸出皆無、滿洲國之建設計畫、亦決無全然陷於實行不能之理、現實滿洲國之貿易就中輸入之中約八成、係對日關係、對華關係亦逐年增加、其餘之第三國關係、僅餘二成、故吾人對於滿洲經濟建設依日滿兩國國民自力之部分、評價無須過小、

若強化兩國之一體協力、徹底重點主義、對計畫前後按配、時期之長短當爲別論、其實行決無不可能也、

尤其大戰爭勃亂之當初、諸事不得已暫混亂、但隨時日之經過、斯種事態、又同應斯種事態之窮通之途、故今即認爲對外貿易絕望、殊爲過早之想、況戰爭係最大之消費、有非常之需要哉、

雖如此言之、但一方面不容極端樂觀、以世界大戰當時之觀念、度今日之事物、甚屬錯誤、若以爲歐洲動亂、喚起增大海外需要招來、海外物價之昂騰、即到來好景氣、期待統制之鬆和放棄、殊不容作此想、蓋歐洲發生動亂、但吾人已在戰爭、例如對方所欲者、多爲吾人必要者、祇謂買而濫行安賣殊爲不可、實爲吾人所欲者、非個人所欲者、應限於國家所必要之場合、再思國內需給、務儘國內之需求、

物價之統制亦爲同樣、關於此我滿洲國之目標、在維持戰時適正價格、在平時即無落至國際水準之意圖、從而國際水準縱演成爲戰時化之暴騰、但亦無隨此失國內適正水準之意、在滿洲有滿洲國民所得之水準、關於物價亦須保持獨自之水準、要而言之在安定振興民心促進勞働生產助長節約蓄積也、

於斯貢獻事變遂行精進建設開發可恃者、結局爲自己、國民之努力與忍耐爲最後之力也、照此意味言之、勞務技術之動員與所得消費之統制、實爲今後之重要課題、關於如何之統制、今後特値注意者爲公平、今日之統制若基於時局之要請、求國民之犧牲、則其配分、務須努力公平、在滿洲對於統制自體、任何人已無異議、唯統制希公平適切施行、求其完成運用、則爲國民之希望也、

事變以來二載有半、關於生產配給各部門、統制之機構制度、頗見進步、共完成亦爲日不遠、官之經驗亦日深、而運用亦著見改善、

於斯官民一心、強化日滿一體邁進、則能突破局自無疑意、亦即轉禍爲福、於滿洲之地、產出經人之經濟確爲可能焉

關東委會

定食品價格

【大連】重要食糧品達百九之十八種、該會於廿六七兩日、於州廳會議室擧行以首藤商議副會頭爲委員長之專門委員會、經審議之結果、將決定事項予以承認並將咨覆州廳長官之手續辦畢、一、二日中即可公佈決定之價格、但經今次決定之物品、除野菜、魚肉雞卵等生鮮食品之外、其養食品、幾全在內、大體係以參酌現在市中行市之州廳經濟部之調査原案爲基礎、但無較市價提高者、較市價減低近者却有四五十種再本價格、因與日本內地及滿洲國通運之關係、故已將運費等加算在內或加以考慮、但似決採用實價一致制、然如有使小賣業者陷於窮境之處時、更擬公定批發物價云、

鮮滿拓殖總裁 二宮治重題字

全國唯一的『農業進步』雜誌
農業進步社
總社 旅順市善通寺町三 電話 七九一番 振替口座大連六〇三四番
支社 大連富久町一七三番 電話 三十二五九四番
駐在所 全國各縣

北鎮縣長 白蔚武
參事官 江口直義
總務科長 閻大本
民生科長 許上治
財務科長 王輔
警務科長 蛯原三郎
察官 永妻仁悅
技佐 稻富多忠
原田雄
產業指導官 大月驗
田代勇

大同警察署
署長 小川重
警務主任 大石良久
保安主任 伊藤正雄
外勤監督 曹繼文

安東省公署

安東縣公署
縣長 關義鐸
副縣長 渡邊三郎

日滿兩政府合辦 鴨綠江採木公司

寧安縣 海浪村 村長 王桐林 助理 楊銘馨 司計 丁海金 各職員一同
寧安縣 依蘭村 村長 季恩榮 助理 陳化民 司計 關墨卿 各職員一同
寧安縣 臥龍村 村長 王錦堂 助理 張守仁 司計 張育民
寧安縣 沙蘭村 村長 王永慶 助理 陳玉崑 司計 黃景庠 各職員一同
寧安縣 七間房村 村長 丁銘遠 助理 田耕野 司計 謝鏡忱 事務員 趙伴農 趙玉衡
寧安縣 舊街村 村長 張西庚 助理 何澐洙 司計 丁適霖 事務員 孫升久
寧安縣 盧家村 村長 盧學珍 助理 孫秉初 司計 孫逸民
寧安縣 鏡泊湖村 村長 程萬玉 助理 林光蓮 司計 趙達三 各職員一同
寧安縣 石河村 村長 唐文彬

旅順池月町商民公議會 正會長 潘修海 副會長 劉坤山 電話一六一

旅順市橋立町 三盛工局 主人 張積山 電話六〇七

旅順橋立町二番地 石灰製造 建築材料 鑫隆公司 合名會社 電話四一七 出張所鞍山市南九番町

旅順市十九號 怡紅院 妓女 筱鳳 筱卿 麗君 筱桂

旅順市 洪順園 鴉片小賣所 電話五二四

旅順市朝顏町 大德成雜貨商 主人 劉惠生 電話四一二

旅順新市場町 東盛居飯莊 主人 孫昌興 電話八一一

旅順市迎橋町 裕豐厚雜糧雜貨商 主人 張慶芳 電話二〇九

旅順市池月町 德盛興雜貨商 通關業代理客事 主任 吳道興 電話五十六

旅順營城子會雙台溝 興記大網

旅順川端町七號 紅蘭堂 妓女 連芬 蓉

旅順市鮫島町三十七 合資會社 鈞昌順雜糧雜貨 主人 王志鈞 電號五一四

旅順市二十九號 妓女 滿堂 富花

旅順市橋立町 海泉堂 主人 潘修海 電話四五二

旅順鮫島町 盛京時報旅順分社 分社長 陳希彬

昌圖縣公署 保安股長 王俊濤

恭賀春禧

行政委員會委員長 新民會會長 王克敏
北京特別市市長 警察局局長 余晉龢
北京特別市公署顧問 栗屋秀夫
北京特別市公署秘書長 吳承湜
北京特別市公署參事 王曾恩 王郁驄
北京特別市公署社會局長 張水淇
北京特別市公署財政局長 沈允昌
北京特別市公署教育局長 王養怡
北京特別市公署工務局長 舒壯懷
北京特別市公署衛生局長 侯毓汶
自治事務監理處長 呂習恒
臨時政府財政部總務長 汪時璟
統稅公署署長 袁永廉 副署長 毛鴻賓
統稅分局局長 郭法西
北京市商會
河北高等法院院長 李棟
北京地方法院院長 陳元魁
新華、中孚、銀行
大陸、上海、商業、銀行
金城、中國、實業、銀行
交通、中國、農工、銀行
中國、浙江、興業、銀行
鹽業、中南、大生、銀行
中國、實業、銀行
中國、國貨、銀行
準備銀行
交通銀行
大中銀行
中南銀行
實生銀行
四行儲蓄會
鼎豐銀號
中原公司
同仁堂
義巨銀行
瑞蚨祥
西卓商場互助會
聚德銀號

恒興銀號 同德銀號 鴻慶裕 厚生銀號 森泰茶廣 福五銀號 中原銀號 敦泰永 同義銀號 信泰銀號 源利銀行 永增合 廣瑞銀號 豫豐銀號 源利西號 長安戲院 新新戲院 業發糧棧 益和祥 同聚館 義發兌換所 裕豐兌換所 祥泰益 裕大亨 積生銀號 裕隆銀號 利華銀號 信誠銀號 福昌銀號 匯昌兌換所 中國美術行 滋心園 同義棧 聚豐永 同慶公司 鎰源糧棧 慶豐公司 瑞豐號 正通銀號 福源兌換所 隆裕兌換所 振大兌換所 大德恆 忠信公

志城糧棧 復興棧 鼎昌煤棧 泰昌煤棧 公興成 永增銀號 同義成 興隆和煤棧 濟通銀號
晉鴻裕 義和興 義聚店 德元織工場 永記煤棧 金城糧棧 鎰源廣 大經綢庄 中興號

▲稻地

欒縣第八區第五編鄉鄉公所
欒縣第八區安機寨協公所
稻地商會全体代表商號
厚順堂

▲山海關

臨榆縣公署
天泰棧 昇昌棧 復通棧 同茂棧 會通棧 義盛長 同和祥 泰記煤礦分銷處
義興煤棧 秦皇島 同發長 永昌盛 萬合祥

▲天津

外事室主任 劉孟勛
參事 趙聘卿 張同亮 方若
秘書長 陳嘯戡
天津特別市長 溫世珍
社會局長 藍振德
警察局長 鄭遐濟
財政局長 李鵬圖
教育局長 何慶元
衛生局長 傅汝勤
工務局長 林涵
公用處長 盧南生
天津縣公署

▲唐山

冀東道尹公署 道尹 韓則信
唐山市市長兼警察局局長 于文成
唐山市商會會長 吳杞芳
西缸窰同業公會全体代表商號
洋灰公司 冀東銀行 交通銀行 中國銀行 河北銀行
隆義棧 聚豐棧 明記 振記 灰廠 瑞信棧 慶遠長 德盛窰廠
三裕灰局 同合石廠 永記灰局 恆昌灰局 合記煤棧 德盛老廠
謙祥益 油爛牙行 瑞蚨祥 元豐裕 中原公司 源利銀號
成興茶店 敦發隆 物華樓 元隆號 隆恒榕

▲昌黎

昌黎市公署 知事 姚椿
永合興 福和永 聚源棧 聚成玉 慶興源 福興德 鴻德益 裕順和 惠慶豐 大興昌 聚合長 聚昌隆
義聚昌 福增泉 益營昌

▲鞍山

聚合棧 同和泉 天成公 永聚成 義源油莊 福德永 益元恒 德盛厚 公盛合

▲灤縣

灤縣公署 縣長 雷恒成
灤縣地方法院 院長 郜天錫 首席 吳蔭曾
同慶源 宏泰合 雲和泰
慶發祥 雙益成 同德油莊 德益成 商會 玉興源 興順合 華盛公 增福永 永興隆 德元成 錦昌棧 東長盛 利慶永 三順成 德益祥
東順德 德煤局 裕順棧

古冶

益昌恒 華興同 華豐棧 集成磁廠

唐莊子

利民公司全體職員
天橋大櫃 成立大櫃 四順大櫃 東益興 四合大櫃 四成大櫃

▲林西

占德堂 福慶堂 四合堂 中平堂 積善堂 永德堂
瑞記工務所 總公司
三盛堂 同春局
撫順縣 縣長 李存甫 副縣長 坂駿走
撫順油坊糧棧代理寄事 義合祥 油坊電話二五八〇 二五八一
撫順市公署 市長 鯉沼兵士郎 副市長 徐漸九
撫順商工會

▲趙各莊

永遠堂 玉德堂 三合堂 六順公司 玉記大櫃 合順堂 榮遠堂 德興堂 義善堂 桂山堂
信德堂 東福興 仁義堂
同順公司 永德堂 新順堂 成順大櫃 和俊堂 雙義堂 德祥堂 信德堂 新紀成 寬義堂 東懋興 仁義堂 久德堂

▲河頭

河頭第十分所
大有恒
合義棧

▲營口

華興同 復生慶 慶厚成 永泰貨棧 義和祥 中和棧 恒順忠 恒豐棧 輔順成 福興合 福源合 萬興貨棧 慶益成 復豐號 復興泉 同業棧
裕興長 河頭鹽廠 同興成 福盛長 兩益成 德成貨棧 同興順 德源棧

▲胥各庄

天泰昌 東成棧 德義和 義源長 萬聚棧 仁慈藥坊 萬巨棧

營口市公署 職員一同
海上警察隊 職員一同
營口商工公會 李子初 職員一同
營口水道株式會社
國際運輸株式會社 營口支店
大連氣船株式會社營口支店
日滿商事株式會社營口支店
奉南交通株式會社營口支店
營口水產株式會社
營口賽馬俱樂部
營口土木建築業組合
營口印刷所
營口回天堂大藥房
營口紡織株式會社
營口興業株式會社
東亞國際情報社營口支局 支局長 靳倚堂 營口市綏定區大同街電話六九一番
營口協盛豐合名會社
營口德裕公、茶棧
營口宏利厚和記
營口泰順同
營口恒利德
營口瑞昌成
營口東永茂
營口永同和
營口永成興和記
營口義生利
營口永泰昌
營口寶興東
營口關東火柴製造株式會社
營口三友火柴廠
營口藥業組合
營口製造組合
營口蛙蛙火柴株式會社 染織 全入鞠躬 營口市綏定區益民街三八號 電話一三〇二番